Световната здравна организация (СЗО) отделя децата като особено рискова група при облъчване с УВ лъчение като основните причини за това са:

☼ Детската кожа е по-тънка и по-чувствителна и дори кратко време прекарано на открито на обяд, може да доведе до сериозни изгаряния.

☼ Прекомерното излагане на слънце и изгаряния в детска възраст са предпоставка за по-широкото разпространение на кожен рак в по-късните години от живота.

☼ Не трябва да се забравя, че човешкият организъм „помни" увреждания от УВ лъчение в миналото и те са предпоставка за развитие на последващи негативни ефекти върху здравето.

☼ Слънчевото изгаряне удвоява риска от рак на кожата.





☼ **Използвайте слънцезащитни кремове!** Винаги, когато детето излиза навън, използвайте слънцезащитен крем за защита от УВ – А и УВ – В лъчи със слънцезащитен фактор над 30. Втривайте достатъчно количество крем по всички открити части на тялото, поне 30 минути преди излизане. Запомнете, че трябва да прилагате крема на всеки два часа и след всяка морска баня, даже, ако кремът е „водоустойчив". Прилагайте крема и в случай, че времето е облачно.

ЕТО И НЯКОИ ПРАВИЛА ЗА ЗАЩИТА НА ДЕЦАТА НИ ОТ СЛЪНЦЕТО:

☼ Използвайте сянка!

☼ Оставете бебетата на пълна сянка – използвайте дървета, чадъри, навеси или стойте на закрито.

☼ **Познавайте правилото на сянката!** Ако сянката е по-дълга от вашата височина, вие сте в безопасност при излагане на слънце. Когато вашата сянка е по-къса от вашата височина, може да получите изгаряне при излагане на слънце.

☼ **Покрийте децата!** Обличайте ги в памучни дрехи, които са широки, плътно изтъкани и леки. Тениските с по-голям размер са добри за покриване на по-голямата част от тяхната кожа.

☼ **Сложете на детето си шапка с широка периферия!**

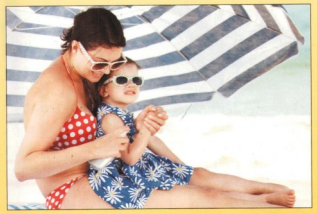

☼ **Избягвайте излагането на слънце от11.00 ч. преди обед до 15.00 ч.!** Максималните температури за деня се достигат точно в тези часове и съществува риск и от топлинен удар.

☼ **Не използвайте ултравиолетови лампи през зимата!**

☼ В случай на инцидентни слънчеви изгаряния винаги търсете личния лекар или се обърнете към специалист-дерматолог. Към специалист-дерматолог трябва да се обърнете (независимо от периода на годината) и ако забележите, че по тялото на детето започват да се появяват множество нови бенки (особено такива с асиметрична, неправилна форма и диаметър, по-голям от гума на молив).



ОБЩИНА ЧЕЛОПЕЧ

Информационен бюлетин Юли 2022 г.



стр. 2



стр. 7

ОБЩИНА ЧЕЛОПЕЧ ПОДПИСА ДОГОВОР ЗА ФИНАНСИРАНЕ НА ПРОЕКТ ЗА НАМАЛЯВАНЕ НА ВРЕДНИТЕ ЕМИСИИ И АДАПТИРАНЕ КЪМ КЛИМАТИЧНИ ПРОМЕНИ

На 5 юли 2022г., инж. Алекси Кесяков – Кмет на Община Челопеч, подписа с вицепремиерът по климатични политики и министър на околната среда и водите Борислав Сандов, договор за изпълнение на проект за намаляване на вредните емисии и адаптиране към климатични промени.

Безвъзмездната финансова помощ е в размер на 867 хил. лв. по Програма „Опазване на околната среда и климатични промени“ на Финансовия механизъм на Европейското икономическо пространство (ФМ на ЕИП) 2014-2021 г. Партньори на Община Челопеч, са общините Мирково, Копривщица и Златица.

Сред предвидените мерки са: Фотоволтаична инсталация за електрическа енергия от възобновяем източник за сградата на основното училище в Челопеч и младежкия център в Копривщица, Зарядна станция за електромобили с фотоволтаично захранване за Челопеч, Соларна система за топла вода за детска градина и училище в Мирково. Въвеждане на домашно компостиране за 250 домакинства в Златица.





СЛЪНЦЕТО ИЗЛЪЧВА:

- **видима светлина**, която ние виждаме с нашите очи;
- **инфрачервено лъчение** (топлина, която можем да усетим с тялото си);
- **ултравиолетово лъчение (УВ)**, което не можем да видим или усетим.

Съществуват три вида ултравиолетово лъчение: **УВ–А, УВ–В и УВ–С.** Ултравиолетовото лъчение от Слънцето, достигащо до земната повърхност, се състои от спектъра на УВ – А и малка част УВ – В лъчение.

Всяко човешко същество има нужда от ултравиолетовото лъчение, което достига до нас. В резултат на УВ лъчението, нашият организъм произвежда витамин D, който е необходим за костите, мускулите и функцията на мозъка.



Още от древността хората са познали огромното значение на Слънцето за живота върху Земята. Слънчевата светлина е необходима за живота на планетата, но същевременно може да бъде много вредна за човешкото здраве. Прекаленото излагане на слънце може да доведе до повишен риск от различно по степен изгаряне (от зачервяване на кожата до силно и болезнено покриване с мехури), различни видове рак или ускорено стареене на кожата, катаракта и други заболявания на окото. Безконтролното излагане на слънце може да промени ефективността на действие на някои медикаменти и да намали съпротивата към някои инфекциозни заболявания.

Животът на планетата е възможен не само благодарение на кислорода във въздуха, но и благодарение на енергията, идваща от слънцето под формата на слънчева светлина, която поддържа живота на Земята, чрез фотосинтезата.

Слънцето е много важен фактор за състоянието на климата.



за УВ лъчението

ИСТИНИ
Тенът е вид самозащита на нашето тяло срещу по-нататъчно увреждане от УВ лъчение
Тъмен тен върху бяла кожа осигурява слаба защита, равна на слънцезащитен фактор 4
До около 80% от слънчевото УВ лъчение може да проникне през лека облачна покривка.
Лека мъгла (мараня) в атмосферата може дори да повиши облъчването с УВ лъчение
Водата осигурява само минимална защита от УВ лъчение, а отражението от повърхността й може да повиши УВ-облъчването
УВ-лъченията е по-слабо през зимните месеци, но отражението от снега може да удвои крайното облъчване, особено на голяма надморска височина.
През пролетта, когато температурите са ниски, лъчите на слънцето са много силни.
Слънцезащитните кремове не трябва да се използват за удължаване на времето на излагане на слънце, а за да се увеличи защитата по време на облъчване със слънчево УВ лъчение.
Защита, която те осигуряват, зависи до голяма степен от правилното им използване.
Облъчването с УВ лъчение се натрупва през деня.
Слънчевото изгаряне се причинява от УВ лъчение, което не може да бъде усетено.
Усещането за топлина е в резултат на инфрачервеното лъчение в слънчевия спектър, а не от УВ лъчение.

ВРЕМЕННО ПРЕУСТАНОВЯВАНЕ ПРОБОВЗЕМАНЕ ЗА ЛАБОРАТОРНИ ИЗСЛЕДВАНИЯ В ЧЕЛОПЕЧ

Пробовземане за лабораторни изследвания ще бъде временно преустановено, считано от 08.08.2022 г. до 19.08.2022 г. включително.

От 22.08.2022 г. дейността ще бъде подновена, съгласно установения график:

⇒ От 07,30 ч. до 09,00 ч. - САМО ЗА ЖИТЕЛИ С ПОСТОЯНЕН АДРЕС В ОБЩИНА ЧЕЛОПЕЧ;

⇒ След 09,00 ч. - ЗА ВСИЧКИ ОСТАНАЛИ;



WOLF FEST – ВЪЛЧАТА ПЪТЕКА 2022

На 8 и 9 юли, се проведе рок-фестивала WOLF FEST – „Вълчата пътека“ 2022.

Събитието събра хиляди почитатели в парк „Корминеш“, с. Челопеч.

След двегодишна почивка, поради пандемичната обстановка в страната, шест хиляди билета бяха разграбени като топъл хляб и почитателите на рок музиката се насладиха на незабравими мигове с любимите си изпълнители.

За Община Челопеч се знае по целия свят, с неуморната си работа за провеждане на международни фестивали, с участници от много държави.



СПОРТЕН КЛУБ „БОРБА ЧЕЛОПЕЧ“ ДОМАКИН НА ЛАГЕР-СБОР

От 1 до 15 юли 2022г., се проведе съвместен лагер - сбор на отборите на СПОРТЕН КЛУБ „БОРБА ЧЕЛОПЕЧ“, „MAKABI AR-AD“ – Израел и СПОРТЕН КЛУБ „БОРБА ПЛЕВЕН“ – гр. Плевен.

Лагер-сборът бе подготовка за Европейско първенство, в който участваха шест състезатели от двата гостуващи отбора.

Гостите от Израел – седем състезатели и двама треньори, бяха запознати със забележителностите на Челопеч и останаха възхитени от всичко постигнато в такава малка община в България.

За доброто отношение и гостоприемството към израелските спортисти в Челопеч, СПОРТЕН КЛУБ „БОРБА ЧЕЛОПЕЧ“ и инж. Алекси Кесяков – Кмет на Община Челопеч, са поканени да участват в Международен турнир в гр. Арад – Израел през ноември 2022 г., за сметка на домакините - „MAKABI AR-AD“ – Израел.





ОБЯВЛЕНИЕ
от
СДРУЖЕНИЕ „ФОНД ЗА ПОДКРЕПА И НАСЪРЧАВАНЕ НА МИКРО, МАЛЪК И СРЕДЕН БИЗНЕС В ОБЩИНИТЕ ЧЕЛОПЕЧ, ЧАВДАР И ЗЛАТИЦА“

Относно: ***Нов приемен период на Проекти за отпускане на целево финансиране от Сдружение „Фонд за подкрепа и насърчаване на микро, малък и среден бизнес в общините Челопеч, Чавдар и Златица“ (Фонда)***

„Дънди Прешъс Металс Челопеч“ ЕАД и общините Челопеч, Чавдар и Златица, имат удоволствието да уведомят жителите на трите общини, че **от 01.08.2022 г. до 26.08.2022 г. се открива нов приемен период за 2022 г.** за кандидатстване за предоставяне на целево грантово финансиране на проекти от Фонда за подкрепа и насърчаване на микро, малък и среден бизнес.

Каним всички жители на общините Челопеч, Чавдар и Златица, да се запознаят с насоките и критериите за кандидатстване, както и с необходимите документи, и да кандидатстват за предоставяне на финансова подкрепа в периода **от 01.08.2022 г. до 26.08.2022 г.** Фондът финансира приоритетно проекти, свързани със създаването на устойчиви нови работни места.

Кандидатите, които имат нужда от консултации и насоки по проектите си, ще имат възможност да се свържат с представители на „Смарт А Груп“ ЕООД и „Кей Би Си Банк България“ ЕАД (с предишно търговско наименование - „Райфайзенбанк България“ ЕАД) по телефон, електронна поща или програми за аудио и видеосподеляне, както следва:

За „Смарт А Груп“ ЕООД:

- Десислава Чалъмова – тел: 0896 685 614 е-мейл: dchalamova@gmail.com
- Жулиета Хубенова – тел: 0898 537 104 е-мейл: julieta.hubenova@gmail.com

За „Кей Би Си Банк България“ ЕАД:

- Елена Стоянова и Поликсения Радулова – офис Ботевград
  Адрес: 2140 Ботевград, ул. „Акад. Стоян Романски“ 2
  Телефони: (0723) 68 711, (0723) 68 712

Насоките за кандидатстване, критериите за оценка на проектите и образци на необходимите документи са публикувани на интернет страниците на общините Челопеч, Чавдар и Златица, както и на Интернет сайта на Фонда, както следва:

https://srednogoriefund.eu/

Документите за кандидатстване се подават на адреса на сдружението – село Челопеч 2087, административна сграда на „Дънди Прешъс Металс Челопеч“ ЕАД, първи етаж, информационен център, от 8:00 ч. до 16:30 ч. всеки работен ден в рамките на приемния период.

НАЗИФЕ ТАИР ОТ СПОРТЕН КЛУБ „БОРБА ЧЕЛОПЕЧ“ НА СРЕЩА С КМЕТА НА ОБЩИНА ЧЕЛОПЕЧ

Спортистката по борба Назифе Таир от СПОРТЕН КЛУБ „БОРБА ЧЕЛОПЕЧ“, завърши подготвителния лагер за Световното първенство за юноши и девойки и се срещна с Кмета на Община Челопеч - инж. Алекси Кесяков.

Тя благодари на г-н Кесяков за грижите и помощта, която оказва общината на спортуващите младежи.

Назифе, която през 2022г. е два пъти пета в Европа на възраст 20-23г., замина на лагер с националния отбор в гр. Сливен.





ЙОАН КЕСЯКОВ СПЕЧЕЛИ ОТНОВО ПЪРВОТО МЯСТО

Спортен клуб „Стоян Николов“ – Златица, взе участие в народни борби, проведени в гр. Стрелча, по случай празника на града.

При юноши до 18 години, победил всичките си противници, Йоан Кесяков от Челопеч спечели наградата за първото място.

Браво Йони, никога не се предавай и продължавай напред. Желаем ти успех.



РОЖДЕНИЦИ ПРЕЗ АВГУСТ НАД 80 ГОДИНИ

Честит Рожден Ден скъпи съграждани!

Колко години натрупахте, колко неволи преживяхте? Сега е време да се молите за здраве, да не мислите за работа и да се радвате на деца, внуци и правнуци. Пазете здравето си, радвайте се на живота и близките си и по-често се усмихвайте.

През месец Август рожден ден празнуват:

Дела Глухкина
Екатерина Бахчеванова
Иван Попов
Георги Попов
Луко Бързаков
Стоянка Цачева
Лилия Вучкова
Минко Прокопов



Информационен бюлетин
Община Челопеч,
с. Челопеч ПК 2087, пл. „Освобождение“ № 1
тел: 07185/25-50
Obshtina.Chelopech@chelopech.egov.bg
БЕЗПЛАТЕН ТЕЛЕФОН ЗА СИГНАЛИ:
0800 20 003

Изготвил: Ваня Узунова
Редактор: Радка Крайчева

РОЖДЕНИЦИ ПРЕЗ АВГУСТ



Валентина Кънчева



Ванеса Василева



Георги Бечев

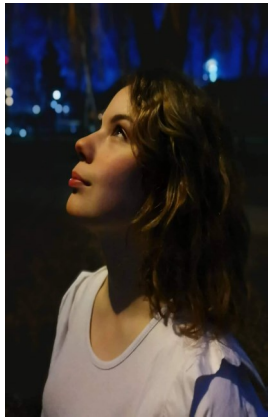

Елеонора Панкова



Катрин Алексиева



Теодора Михова

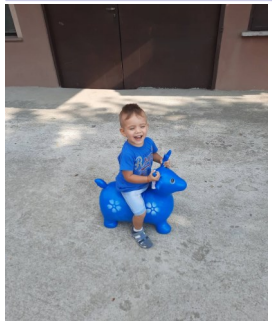

Цветан Радов

Стилян Ангелов
Радослав Иванов
Пламена Петрова
Радко Радев
Кирил Стефанов
Николая Цвяткова
Лиляна Куцарова
Лорена Чотова
Емилиана Григорова
Милена Тодорова
Николета Пушкарова
Георги Атанасов

Ая-Мари Вацова
Виктор Воденичаров
Дарина Петрова
Даниел Рашев
Минка Миткова
Павел Станьов
Габриела Колева
Стефани Ненчева
Евстатий Манолов
Иван Ушанов
Николай Гергов

ПРАЗНИК НА ХИЖА „МУРГАНА“



На 16 юли, се проведе ежегодния празник на хижа „Мургана“.

28 любители на туристически приключения, които имаха сили и желание да се изкачат пеша до хижата, не се предадоха и отново тръгнаха в ранни зори по планинските пътеки към върха.

Като награда, всеки от тях получи по една тениска с логото на общината и Туристическо дружество „Мургана“. Община Челопеч и сем. Занкови осигуриха овце за празничния курбан, чийто майстор беше Илиян Алексиев.

Както винаги имаше осигурен транспорт за желаещите да присъстват на празника.

Всички присъстващи хапнаха курбан и вкусна скара, и се повеселиха, с музикалната програма на Николай Пиринлиев и тропнаха кръшни хорца.



НАЦИОНАЛЕН ФОЛКЛОРЕН АНСАМБЪЛ „БЪЛГАРЕ”, ПРЕДСТАВИ В ЧЕЛОПЕЧ СПЕКТАКЪЛА „ПАИСИЙ“



На 30 юли 2022г., парк „Корминеш“ се изпълни със зрители, желаещи да се насладят на поредния спектакъл на Национален фолклорен ансамбъл „БЪЛГАРЕ“.

Спектакълът „Паисий“ е посветен на 300 годишнината от рождението на Паисий Хилендарски. Пресъздаващ паметни моменти от българската история и написването на „История славянобългарска“, той е разказ за събуждането на гордостта и достойнството на народа ни.

Родолюбивите послания на хилендарския монах, събрани в неговия епохален труд, бяха изпълнени от актьора Димитър Селенски. Зрителите съпреживяха героичните моменти от нашето минало, вълнуващо пресъздадени от невероятните артисти на ансамбъл „БЪЛГАРЕ“.



РЕШЕНИЯ НА ОБЩИНСКИ СЪВЕТ ЧЕЛОПЕЧ

РЕШЕНИЕ № 367: Даде съгласие за откриване на процедура по провеждане на конкурс за възлагане на управлението на общинско публично предприятие с фирма „Медицински център Челопеч“ ЕООД. (Решението е прието единодушно)

РЕШЕНИЕ № 368: Даде съгласие за откриване на процедура по провеждане на конкурс за възлагане на управлението на общинско публично предприятие с фирма „Общинско дружество Челопеч“ ЕООД. (Решението е прието единодушно)

РЕШЕНИЕ № 369: Одобри представеното мотивирано предложение за включване на Основно училище “Св. Св. Кирил и Методий“, с. Челопеч в списъците на Министерство на образованието и науката, на средищните детски градини и училища за учебната 2022/2023 година (Решението е прието единодушно)

РЕШЕНИЕ № 371: Даде разрешение за издаване на записна заповед от Община Челопеч в полза на Програмният оператор по Програма „Опазване на околната среда и климатичните промени 2014-2021“ на Министерство на околната среда и водите, обезпечаваща авансово плащане по договор за безвъзмездна финансова помощ за проект „Устойчиви решения за смекчаване и адаптация към изменението на климата в малките общини“, финансиран от Финансовия механизъм на Европейското икономическо пространство (ФМ на ЕИП) 2014-2021. (Решението е прието единодушно)

РЕШЕНИЕ № 372: Даде съгласие да бъде допълнен списъка на длъжностите за 2022 година, които имат право на покриване на транспортни разходи. (Решението е прието единодушно)

РЕШЕНИЕ № 373: Даде съгласие да се допълни съществуващ План за интегрирано развитие на Община (ПИРО) Челопеч с дейности: „Доставка и монтаж на покривна фотоволтаична инсталация за сградата на Основно училище „Св. Св. Кирил и Методий“, с. Челопеч, Община Челопеч – ЕТАП 2“, „Рехабилитация на уличната мрежа – ЕТАП 1“, Изграждане на вътрешна водопроводна и канализационна инфраструктура в село Челопеч, Община Челопеч – ЕТАП 1“ и „Рехабилитация и ремонт на съществуващи пътища общинска собственост“. (Решението е прието единодушно)

РЕШЕНИЯ НА ОБЩИНСКИ СЪВЕТ ЧЕЛОПЕЧ

РЕШЕНИЕ № 361: Във връзка с поставяне на модулна надземна станция за светли горива на самообслужване и поставяне на зарядна станция за електрически автомобили, Общински съвет Челопеч одобри Задание за изработване на Подробен устройствен план – План за регулация и застрояване за ПИ 80323.95.1, с. Челопеч, Община Челопеч, област Софийска и
Разреши изработване на Подробен устройствен план – План за регулация и застрояване за ПИ 80323.95.1, с. Челопеч, Община Челопеч, област Софийска (Решението е прието със 7 гласа „ЗА“ и 4 гласа „ВЪЗДЪРЖАЛИ СЕ“ на Николай Николов, Пламен Вътев, София Торолова и Цвятко Делков)
РЕШЕНИЕ № 362: Дава се съгласие да се отпусне финансова помощ на Маринела Георгиева за покриване на извършени разходи по продължаващо и предстоящо лечение от тежки усложнения от COVID-19, рехабилитационни процедури, комплексна физиотерапия и логопед (Решението е прието единодушно)
РЕШЕНИЕ № 363: Общински съвет Челопеч прие план за действие за периода 2020-2024 и отчет за 2021г. по Програма за предприемане на спешни действия за постигане на съответствие с нормите на качество на атмосферния въздух на територията на Община Челопеч и по специално с нормите на съдържание на фини прахови частици и Арсен (Решението е прието единодушно)
РЕШЕНИЕ № 364: Отложи се разглеждането на Докладна записка, относно приемане на Наредба за определянето и администрирането на местните такси и цени на услуги и права на територията на Община Челопеч до по-детайлно запознаване на съветниците с проекта, предложен от Общинска администрация Челопеч. (Решението е прието единодушно)
РЕШЕНИЕ № 365: Определи представители на Община Челопеч в Сдружение “МИГ – Чавдар, Златица, Мирково и Челопеч“, във връзка с кандидатстване на четирите общини за финансиране по Програма за развитие на селските райони 2014-2020 г. (Решението е прието единодушно)
РЕШЕНИЕ № 366: Упълномощи Кмета за представител на Община Челопеч в Общото събрание на акционерите на МБАЛ-Пирдоп АД, насрочено за 03.08.2022г. (Решението е прието единодушно)

ДВЕ ДЕЦА ОТ ЧЕЛОПЕЧ УЧАСТВАХА В БЛАГОТВОРИТЕЛНАТА ПРОГРАМА НА „DXC TECHNOLOGY“

Масовото поетапно разпространение на SARS-COV-2, известен още като „COVID – 19“, доведе до блокиране на страната през последните две години, а в областта на образованието - до затваряне на учебните заведения и преминаване към онлайн обучение.

В условия на пандемия с невиждани през последните десетилетия последици, много деца и родители бяха поставени в затруднение и дори невъзможност за дистанционно обучение от вкъщи поради липса на компютри.



В този момент IT компанията „DXC Technology“ решава, че може да помогне като сервизира и дарява лаптопи на деца в затруднено положение.

Този благороден жест достигна и до две деца от Челопеч.

Историята на братята Радко Радев и Максуден Радев достигна до кампанията благодарение на нейния служител Георги Кирилов, чиято съпруга е от Челопеч.

Така двете момчета бяха зарадвани с по един лаптоп, чрез който ще могат спокойно да подготвят своите уроци и да участват пълноценно в учебния процес в условията на дистанционно обучение.

ДУМИ НА БЛАГОДАРНОСТ И ПРИЗНАТЕЛНОСТ

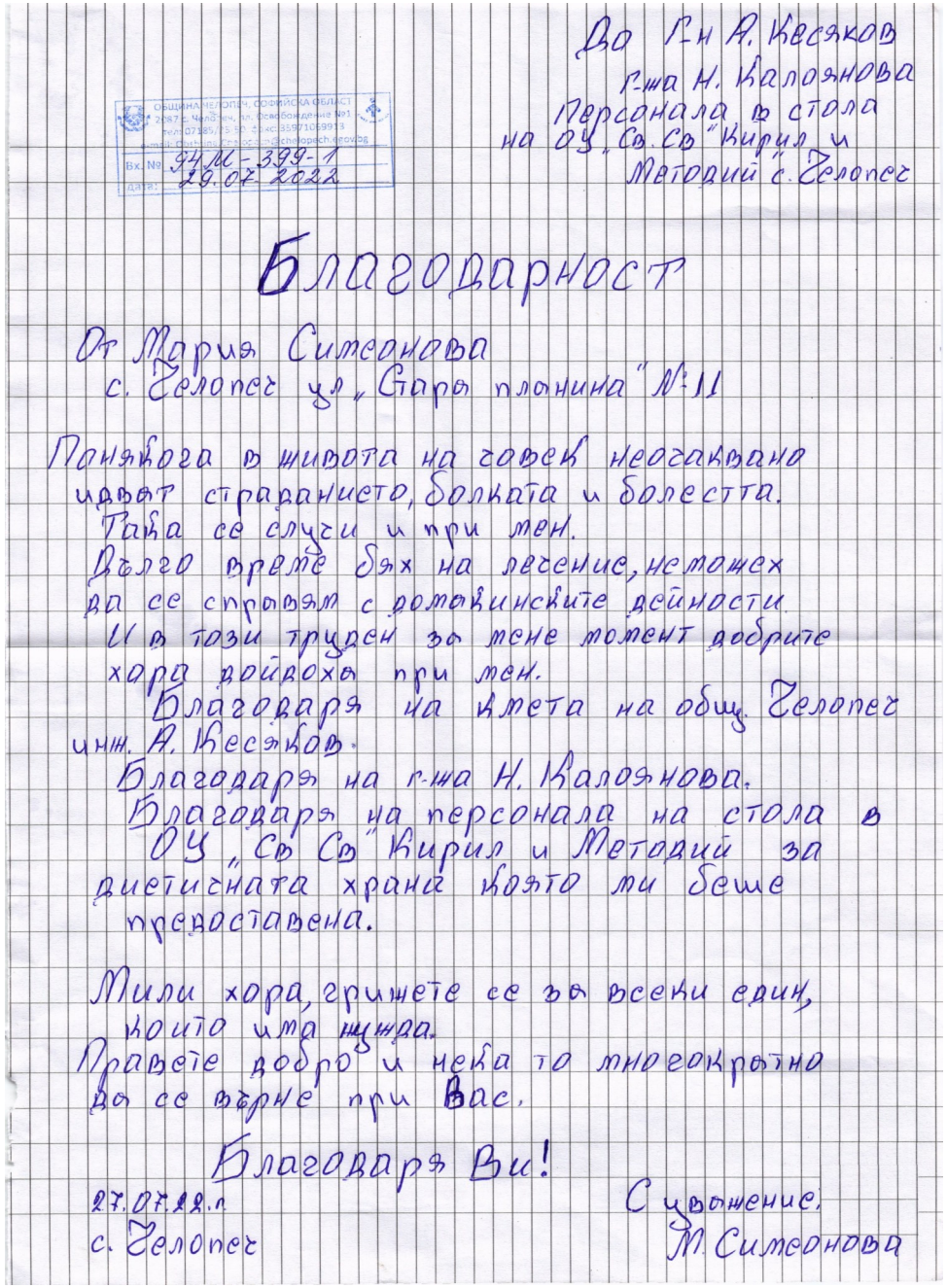

До Г-н А. Кесяков
Г-жа Н. Калоянова
Персонала в стола
на ОУ „Св. Св. Кирил и
Методий" с. Гелопеч

Вх. № 94М-399-1
Дата: 29.07.2022

Благодарност

От Мария Симеонова
с. Гелопеч ул. „Стара планина" №11

Понякога в живота на човек неочаквано идват страданието, болката и болестта.
Така се случи и при мен.
Дълго време бях на лечение, неможех да се справям с домакинските дейности.
И в този труден за мене момент добрите хора дойдоха при мен.
Благодаря на кмета на общ. Гелопеч инж. А. Кесяков.
Благодаря на г-жа Н. Калоянова.
Благодаря на персонала на стола в ОУ „Св. Св. Кирил и Методий" за диетичната храна която ми беше предоставена.

Мили хора, грижете се за всеки един, който има нужда.
Правете добро и него то многократно да се върне при Вас.

Благодаря Ви!

27.07.22 г.
с. Гелопеч

С уважение,
М. Симеонова

РЕШЕНИЯ НА ОБЩИНСКИ СЪВЕТ ЧЕЛОПЕЧ

НА ЗАСЕДАНИЯ НА ОБЩИНСКИ СЪВЕТ ЧЕЛОПЕЧ ПРЕЗ МЕСЕЦ ЮЛИ 2022 г. БЯХА ВЗЕТИ СЛЕДНИТЕ РЕШЕНИЯ:

РЕШЕНИЕ № 354: Одобри се Процедура за избор на финансова или кредитна институция, или финансов посредник, съгласно изискванията на Закона за общинския дълг. (Решението е прието с 9 гласа „ЗА“ и 2 гласа „ПРОТИВ“ на Пламен Вътев и София Торолова)

РЕШЕНИЕ № 355: Общински съвет Челопеч даде съгласие да се допълни Програмата за управление и разпореждане с имоти общинска собственост през 2022г. в Община Челопеч в пункт III – „Придобиване на имоти от общината и способи за тяхното придобиване“, във връзка с придобиване на имоти в местността „Църквишка река“ и „Тръстиката“. (Решението е прието с 9 гласа „ЗА“ и 2 гласа „ВЪЗДЪРЖАЛИ СЕ“ на Пламен Вътев и София Торолова)

РЕШЕНИЕ № 356: Дава се съгласие Община Челопеч да придобие, чрез покупка правото на собственост, върху поземлен имот находящ се в землище Челопеч, местност „ПОЛИЦАТА“. (Решението е прието с 9 гласа „ЗА“ и 2 гласа „ВЪЗДЪРЖАЛИ СЕ“ на Пламен Вътев и София Торолова)

РЕШЕНИЕ № 357: Общински съвет Челопеч даде съгласие Община Челопеч да придобие, чрез покупка правото на собственост, върху поземлени имоти находящи се в землище Челопеч, местност „КУМЛУКА“. (Решението е прието с 9 гласа „ЗА“ и 2 гласа „ВЪЗДЪРЖАЛИ СЕ“ на Пламен Вътев и София Торолова)

РЕШЕНИЕ № 358: Дава се съгласие Община Челопеч да придобие, чрез покупка правото на собственост, върху поземлени имоти находящи се в землище Челопеч, местност „СТАРИТЕ ГРОБИЩА“. (Решението е прието с 9 гласа „ЗА“ и 2 гласа „ВЪЗДЪРЖАЛИ СЕ“ на Пламен Вътев и София Торолова)

РЕШЕНИЕ № 359: Даде съгласие Община Челопеч да придобие, чрез покупка правото на собственост, върху поземлени имоти находящи се в землище Челопеч, местност „СТАРИТЕ ГРОБИЩА“. (Решението е прието с 9 гласа „ЗА“ и 2 гласа „ВЪЗДЪРЖАЛИ СЕ“ на Пламен Вътев и София Торолова)

РЕШЕНИЕ № 360: Даде съгласие Община Челопеч да придобие, чрез покупка правото на собственост, върху поземлени имоти находящи се в землище Челопеч, местност „СТАРИТЕ ГРОБИЩА“. (Решението е прието с 9 гласа „ЗА“ и 2 гласа „ВЪЗДЪРЖАЛИ СЕ“ на Пламен Вътев и София Торолова)