ОБЩИНА ЧЕЛОПЕЧ

Информационен бюлетин Април 2022 г.





ЗАСАЖДАНЕ НА КОЛЕДНАТА НИ ГОРА

В продължение на няколко месеца по улици, пред къщи и търговски обекти в Челопеч, се радвахме на коледни елхи, дарени от Група „Геотехмин“ по благотворителната им програма „Нашето зелено утре“, които Община Челопеч предостави на гражданите.

През коледните и новогодишни празници елхите бяха украсени и зареждаха населението с предпразнично настроение. Още преди да ги получат от общината, гражданите знаеха, че пролетта всички елхи ще бъдат засадени на старото оброчище „Св. Георги”, намиращо се северно на Челопеч над чешма „Драганчовец”.

На 9 април, по повод Седмицата на гората, жители на общината, ученици от училището, деца от детската градина с родителите си, общински служители и представители на Общински съвет Челопеч, засадиха кичестите елхички, надявайки се след години да се радват на чист въздух, облагородени почви и красива Коледна гора.

„Рекултивацията на оброчището и възстановяването на гората на това свято за челопечани място е целта на мероприятието“ – отбеляза инж. Алекси Кесяков – Кмет на Община Челопеч, който не пропуска такива мероприятия и също взе участие в залесяването.



УЧЕНИЦИ ОТ ОУ „СВ. СВ. КИРИЛ И МЕТОДИЙ“ СЪЩО СЕ ВКЛЮЧИХА В ПРОГРАМАТА „НАШЕТО ЗЕЛЕНО УТРЕ“

Подкрепяйки дългосрочната екологична програма „Нашето зелено утре” на Група „ГЕОТЕХМИН“, 58 ученици от ОУ „Св. Св. Кирил и Методий” с. Челопеч, с изричното съгласие на своите родители, се включиха в озеленяване на зеленото пространство над поликлиниката в Челопеч.

Заедно със служители на Община Челопеч и своите учители, работливите деца засадиха предоставените от дружествата 50 броя източна туя, с която направиха зелена ограда на парка в близост до училището.

Когато от дете се научиш на труд, когато създаваш, ти се грижиш за създаденото и го опазваш. Надяваме се учениците да полагат грижи за засадените растения и не след дълго, всички да се радваме на порасналата жива ограда на градинката.



С НОВИ МЕРКИ СРЕЩУ АГРЕСИЯТА ПРИ ПОДРАСТВАЩИТЕ В ЧЕЛОПЕЧ

На 12.04.2022 г. бе даден старта на организираните по линия на Местната комисия за борба с противообществените прояви на малолетни и непълнолетни към Община Челопеч, тренировки по самоотбрана, ръководени от Сенсей Бобев.

Предложената мярка цели да намали агресията у подрастващите, посредством канализиране правилното използване на енергия, да минимизира училищния тормоз, да предотврати насилието между деца и да предотврати усвояването на вредни навици като тютюнопушене, алкохол и наркотични вещества.

Тренировките ще се провеждат два пъти седмично (вторник и четвъртък) от 14,30 до 16,00 ч. и са напълно безплатни за учениците на ОУ „Св. Св. Кирил и Методий“, с. Челопеч. В тях могат да вземат участие деца над 11 годишна възраст.

Запишете се и се научете как бихте могли да се отбранявате при злонамерени посегателства върху Вас и да освободите събраната енергия за добро.



ОУ „СВ. СВ. КИРИЛ И МЕТОДИЙ“ С НАГРАДА ОТ НАЦИОНАЛЕН КОНКУРС



В гр. Ботевград се проведе осмо издание на Национален литературен конкурс „Стамен Панчев“ на тема: „България в годината на патриарха на родната ни литература“.

Конкурсът бе предназначен за ученици от V до XII клас от цялата страна, като цели да мотивира развитието на творческото въображение и талант у подрастващите в областта на словесното изкуство; да съхранява и утвърждава най-важните човешки ценности – родолюбие, човечност, доброта, взаимно уважение, признателност, патриотизъм, етническа толерантност, отговорност; да популяризира постиженията в областта на литературата на най-младите нейни почитатели в България и да активира създаването на творчески контакти между тях. Над 75 ученици от страната изпратиха творби за участието си в надпреварата.

От Челопеч взеха участие със свои творби: Елена Горанова, Ивайла Димитрова, Божидара Василева и Валентин Лазаров – ученици от VI клас и Деян Радев, Георги Трифонов и Елина Василева – ученици от VII клас.

За първи път в конкурса своя награда връчи Областната администрация на Софийска област. Тя бе присъдена на ОУ “Св. Св. Кирил и Методий“ – Община Челопеч за активно участие в литературната надпревара, което без съмнение е дело на техния амбициозен учител по български език – г-жа Любомира Калчева

Пожелаваме на учениците нови още по-добри постижения в бъдещи изяви, а на техния учител безспирен ентусиазъм, с който да продължава да извайва едни бъдещи писатели!

ВОЛЕЙБОЛЕН КЛУБ „ЧЕЛОПЕЧ” С НОВИ ПОБЕДИ



През месец април се проведе приятелска среща по волейбол между волейболните отбори за девойки на Волейболен клуб „Челопеч” и отбора на СУ „Свети Паисий Хилендарски”, гр. Златица. Срещата се проведе в спортната зала на училището в Златица, като убедителен победител с 2:0 гейма станаха волейболистките на Челопеч, с треньор Стоян Стрелков.

Дни след в гр. Карлово се проведе Междуобластен турнир по волейбол, по случай патронния празник на СУ „Христо Проданов”. Отборът на Челопеч имаше три срещи, като и в трите е победител с 2:0 гейма.

„Подобни мероприятия са реална обмяна на опит между колеги и ученици! На нашите волейболни надежди желаем още много заслужени победи и неизчерпаема енергия, защото пътят към успеха минава през усилени и редовни тренировки. Специални адмирации за г-н Стоян Стрелков, който умело поддържа спортния дух на отбора и разпалва жаждата за победа, давайки личен пример!” – заяви ръководството на ОУ „Св. Св. Кирил и Методий” в социалните мрежи.

А ние от своя страна изказваме искрените си благодарности към г-н Стрелков, за това, че макар от скоро да е учител по физическо възпитание в нашето училище и макар продължителното дистанционно обучение намери време и не пести усилия, за да подготви младите ни надежди по най-добрия начин!

ДЕН НА КИТАЙСКИЯ ЕЗИК В ООН



На 13.04. 2022 г. в ОУ „Св. св. Кирил и Методий” – с.Челопеч, децата изучаващи китайски език за първи път отпразнуваха Деня на китайския език в ООН. Събитието се осъществи със съдействието на Институт „Конфуций”, гр. Велико Търново и по инициатива на Посолството на Китай в България.

Децата демонстрираха познанията си за китайската писменост и култура с танц на Дракона и песен на китайски език, след което за тях бе подготвена от Институт „Конфуций“ демонстрация на „Тай-Чи“, уъркшопи по калиграфия, връзване традиционни китайски възли, опитаха различни китайски игри като ритане на „Джиен-дзъ“, състезаваха се с клечки за хранене, изграха китайски шах, докоснаха се до традиционни маски от Пекинската опера и някои от тях опитаха китайски чай.

Кабинетът по китайски език в училището получи подаръци за спомен, а на гостите ни от Институт „Конфуций”, бяха подарени изработени от Арт клуба към училището сувенири и ръчно избродирани кърпички с национални мотиви и надпис „Челопеч”.

На събитието присъстваха няколко китайски журналисти, които показаха на китайския народ за гостуването си в една от най-малките, но и най-бързо развиващата се община в България.

Всичко това стана реалност благодарение на подкрепата на Община Челопеч, Институт „Конфуций“, ръководството на ОУ „Св.св.Кирил и Методий” – с.Челопеч и не на последно място възпитателите по китайски език Ци Уна и Гергина Панчева, които със своята всеотдайност допринесоха в училището в Челопеч да се чува китайска реч.

Благодарим от сърце и на доц. д-р Искра Мандова – член на УС на Институт „Конфуций“ за дългогодишната ни ползотворна съвместна работа и за всичко, което прави, за да се развива китайския език в Челопеч!

СРЕДНОГОРСКИТЕ ЗВЪНЧЕТА НА ЧЕЛОПЕЧ С ПЪРВИ НАГРАДИ НА НАЦИОНАЛЕН ФЕСТИВАЛ

На 16 и 17.04.2022 г., в гр. Панагюрище, се проведе XVII Национален фестивал за млади изпълнители на българска патриотична песен „Родолюбие 2022”.



Фестивалът е с конкурсен характер, като участниците – индивидуални изпълнители, дуети и певчески формации от I до XI клас, с организатори Община Панагюрище и Център за подкрепа на личностно развитие – Панагюрище.

Вокална група „Средногорски звън – Джуниър” изпълни песни от продуцираният от Община Челопеч албум „Моята песен за България” – „Децата на България” и „Заветът на Аспарух”. Малките звънчета плениха публиката и журито и спечелиха първа награда.

Не останаха по-назад и момичетата от Вокална група „Средногорски звън”. Те също взеха участие на фестивала с песните „Я изгрей, слънце” и „Съдба”. Както винаги се справиха блестящо и спечелиха първа награда и специалната награда на Община Панагюрище!

Талантливите деца на Челопеч, с художествен ръководител г-жа Невелина Сараджова и с подкрепата на инж. Алекси Кесяков - Кмет на Община Челопеч, прославят общината и не спират да показват на какво са способни и да печелят награда след награда!

КОЛОЕЗДАЧИТЕ ОТ ЧЕЛОПЕЧ С ПЪРВИ НАГРАДИ

В края на месец април, в гр. София, се проведе Първи кръг от Републиканския шампионат по приложно колоездене.

В шампионата участваха девет отбора от страната, като освен умелото владеене на велосипеда в надпреварата се изискват и умения по оказване на първа помощ при пътно-транспортно произшествие.

Отборът на Челопеч, с треньор г-жа Жанна Центовская, зае почетните първи места, като състезанието протече в две категории – индивидуално и отборно класиране.

В категория „Индивидуално участие" победители при момчетата са:

Първо място – Георги Комитов;

Трето място – Даниел Атанасов;

Четвърто място – Борил Георгиев;

В категория „Индивидуално участие" победители при момичетата са:

Първо място – Стела Трифонова;

Второ място – Василена Василева;

В категория „Отборно класиране" победителите са:

Първо място – Първи отбор на Челопеч;

Четвърто място – Втори отбор на Челопеч;

Желаем успех и на предстоящите състезания, като ще стискаме палци със същите успехи да завършат пълния кръг от шампионата!



КАРАТЕ ТУРНИР CHELOPECH OPEN 2022



На 02.04.2022 г., в Спортен комплекс „Хармония", с. Челопеч, се проведе ежегодния Карате турнир „Chelopech Open 2022", организиран от Община Челопеч и Карате клуб „Будо", с треньор Добрин Иванов.

В турнира участваха осем клуба от страната – „Левски Спартак", „Локомотив", „Шобу Ю", „Атнес", „Будо", „Дарис", „Файтърс НСА Карате" и „Щит – Нови Искър".

Най-добрите каратеки премериха сили за купата на Челопеч, като предложиха на публиката зрелищно шоу!

Ето и класирането:

• Спортен клуб „Будо" – 5 златни, 5 сребърни и 5 бронзови медала;

• Клуб по карате „Атнес" – 5 златни, 4 сребърни и 4 бронзови медала;

• Карате клуб „Левски – Спартак" – 3 златни, 1 сребърен и 1 бронзов медал;

• Спортен клуб „Дарис" – 2 златни и 2 бронзови медала;

• Карате клуб „Шобу" – 2 златни медала;

• Клуб по бойни изкуства „Петромакс" – 1 златен, 4 сребърни и 4 бронзови медала;

• Спортен клуб „Файтърс НСА Карате" – 1 златен, 3 сребърни и 3 бронзови;

• Карате клуб „Локомотив" – 1 златен, 1 сребърен и 2 бронзови медала;

През целия ден Спортния комплекс се огласяше от радостен глъч на каратеките! Благодарим на всички, че бяха част от нашия карате празник, като Ви желаем успех в предстоящите надпревари и до нови срещи!

ЛЕКОАТЛЕТИЧЕСКИ КРОС „ПЪРВА ПРОЛЕТ - 2022“



За поредна година в Челопеч се проведе Лекоатлетически крос „Първа пролет“, организиран от Община Челопеч, като тази година бе реализирано и със съдействието на Спортен клуб по лека атлетика ”Илинден”.

Слънчевият пролетен ден позволи на състезателите да дадат всичко от себе си и да се представят достойно, като защитят името на своето училище.

Инициативата се провежда за поредна година, като има за цел да възпита у подрастващите спортна култура, здравословен начин на живот и да повиши тяхната активност.



ЛАЗАРКИ ОГЛАСИХА ЧЕЛОПЕЧ

По стар, древен обичай на Лазаровден, малки и големи лазарки, с венец от пролетни цветя на главата и кошница за яйца в ръката, лазаруват - обикалят селото, пеят песни за плодородие, здраве, семейно благополучие и наричат.

В много домове канят лазарките и ги даряват с лакомства, плодове и яйца, които да боядисат вкъщи за Великден. В Челопеч на Лазаровден, лазарките се събират на празнично украсения площад и заедно тръгват да лазаруват за здраве и берекет.

Лазарки са момичета преди женитба, но малките момиченца ДГ „Ханс Кр. Андерсен" и ОУ „Св.Св. Кирил и Методий" Челопеч, пленени от празничното облечени какички и техните песни, от малки заучават песните и обичая.

Всяка година Читалище „Труд и постоянство 1901", с. Челопеч подготвят и организират хубавия пролетен празник, като и тази година. Но, за да има приемственост и, за да бъде традицията жива, приканваме всички наши малки, усмихнати момиченца да се включат догодина в отколешния обичай „Лазаруване". От вас не се изискват средства, а просто да заявите желанието си в читалището и да заведете бъдещата лазарка на репетиция. Носиите се предоставят безплатно!



ВЕЛИКДЕНСКИ БАЗАР С БЛАГОТВОРИТЕЛНА ЦЕЛ



Всяка година, преди Великден, Читалище „Труд и постоянство 1901”, с. Челопеч организира на пл. „Освобождение” благотворителен базар.

Сръчните ръце на читалищните дейци, изработват красоти с великденски мотиви - кошнички с пиленца, зайчета, декоративни яйца, картички с ръчна бродерия, плетени кукли, венци с цветя и всичко, което е свързано с великденските празници.

И тази година се подготвиха подобаващо, като на 19 и 20 април наредиха масите и посрещаха с усмивка всеки, който пожела да закупи и дари. От благотворителния базар бе събрана сумата от 820 лв., с която се закупиха хранителни продукти за 50 нуждаещи се жители на Община Челопеч. Козунак, яйца и боя за яйца, брашно, захар, ориз, юфка и кори за баница получи всеки един от списъка с нуждаещи се. Анонимен дарител предостави чанти с олио, пакет масло, кашкавал, сирене, салам и вафли, за хората в нужда.

На 21 април служителите на читалището раздадоха приготвените пакети на съгражданите си, които ги посрещаха с усмивка и с благодарност приеха подготвените пакети.



Екипът на Читалище „Труд и постоянство 1901” изказва искрени благодарности на всички, които се включиха с изработени сувенири, на анонимния дарител и всички, които подпомогнаха дарителската кауза със закупуване на сувенири!

СК „БОРБА ЧЕЛОПЕЧ” ПРОДЪЛЖАВА ДА ПЕЧЕЛИ МЕДАЛИ

Спортен клуб „Борба Челопеч”, през месец април взе участие в няколко турнира, от които се върна със златни медали!

На 9 и 10 април, в гр. Сливен, се проведе ДЛОШ за кадети. Йордан Манев, в категория 55 кг., въпреки влошеното си здравословно състояние не се отказа и спечели V място.

А на 15.04.2022 г. на ДЛОШ за юноши и девойки до 20 г., в гр. Бургас, Назифе Таир в категория 53 кг., сред 8 участнички в нейната категория, стана шампионка и най-резултатна от 21 клуба в страната, а Андрея Дойнова в категория 68 кг. спечели V място!

Отново в два поредни дни – 29 и 30 април, в гр. Кюстендил се проведе XXVI Международен турнир по класическа борба за кадети „Васил и Георги Илиеви”. В турнира участваха 16 отбора с над 100 състезатели от България и Гърция. Борците на Челопеч участваха в турнира и Йордан Манев, в категория 55 кг., стана шампион и най-убедителен, като постигна всички победи с туш или технически туш. Манев е втория състезател в националния отбор.

Спортен клуб „Борба Челопеч”, се подготвя за Международен турнир „Петко Сираков – Иван Илиев”, който ще се проведе от 11 до 15 май в гр. София.

Браво, младежи и девойки! Покажете с гордост на България и света, че в малкия Челопеч има големи шампиони!



ЙОАН КЕСЯКОВ С МЕДАЛ ОТ ШАМПИОНАТ ПО БОРБА

В началото на месец април, в гр. Сливен се проведе ДЛОШ по класическа борба за кадети, с което бе определен и националният отбор за 2022 спортна и календарна година!

В шампионата взеха участие 155 борци от 40 клуба в страната. Спортен клуб „Стоян Николов", гр. Златица взе участие с шест състезатели в различните категории. Един от тях бе и Йоан Кесяков в категория 92 кг.

Йони почти винаги е с няколко килограма по-лек от противниците си, но това не му пречи да печели медали. Той постигна четири победи с туш през първия ден на състезанието. Във финалната среща загуби от доста по-подготвен от него противник и зае второ място и сребърен медал от 22 участника в категорията си.

Продължавай смело напред, Йони, и не се предавай! Желаем ти успех в предстоящите състезания!



„ДЪНДИ ПРЕШЪС МЕТАЛС ЧЕЛОПЕЧ“ ЕАД И ОБЩИНА ЧЕЛОПЕЧ ПОДПИСАХА ГОДИШЕН ДОГОВОР ЗА ИНВЕСТИЦИИ

На 20 април 2022 г. в Информационния център на „Дънди Прешъс Металс Челопеч“ ЕАД се състоя официалното подписване на годишните рамкови договори с общините Челопеч, Чавдар и Златица.

Договорът с Община Челопеч ще подпомогне изпълнението на 6 проекта на обща стойност 445 000 лв. През 2022 г. дружеството ще подкрепи проекти за:

1. Доставка и монтаж на самопочистваща се тоалетна за нуждите на Община Челопеч на стойност 121 000 лв.;

2. Доставка и монтаж на автобусна спирка – 20 000 лв.;

3. Доставка и монтаж на ветробранна конструкция за магазин за 22 000 лв.;

4. Текущ ремонт на филтърна секция на басейн и обособяване на суха солна стая в сутерена на сградата на ДГ „Ханс Кр. Андерсен“ на стойност от 95 000 лв.;

5. Доставка и монтаж на дизелови генератори за нуждите на ОУ „Св. Св. Кирил и Методий“, ДГ „Ханс Кр. Андерсен“ и Складова база на Община Челопеч за 142 000 лв.;

6. Състезателна и тренировъчна дейност на Сдружение „Спортен клуб по борба Челопеч“ с 45 000 лв.;

„Както винаги съм казвал „Дънди Прешъс Металс“ е най-социалната компания в България. Няма човек, който да е минал през нашия район и да не е оценил това, което сте направили. Оценката на хората е важна, а определено всички оценяват високо всичко това, което виждат.“, сподели г-н Кесяков.



ЗА ВЕЛИКДЕН С НОВА СПИРКА



Преди великденските празници Община Челопеч, по годишната програма за инвестиции в обществото на „Дънди Прешъс Металс Челопеч“ ЕАД за 2022 година, постави нова, остъклена спирка за пътуващите от Челопеч за Златица и Пирдоп.

За сведение на гражданите – забранено е лепенето на обяви и некролози по стъклата на спирката! За тях има необходимите табла!

Надяваме се, че няма да има злосторници, които да посегнат на новата ни придобивка в Челопеч. Всичко, което е направено е за наше удобство, да го ползваме, НО и всички да го пазим.

Да ни е честита поредната придобивка!

ДЕНТАЛНА ГРИЖА ЗА НАШИТЕ ДЕЦА

След проведените през миналата година безплатни офталмологични и дентални прегледи за деца, записани в ДГ „Х. Кр. Андерсен“ и ОУ „Св. Св. Кирил и Методий“, с. Челопеч, през месец април бяха поставени на 24 деца от основното училищие силанти на постоянните дъвкателни зъби.

Силанизацията се извършва при пълна подмяна на млечните зъби и цели да предотврати образуването на кариеси при подрастващите.

Силантите бяха поставени от специалисти по дентална медицина и бяха абсолютно безплатни за родителите, които дадоха съгласие за извършване на манипулацията.

Прегледите и силанизацията се извършиха по идея и с финансовата подкрепа на инж. Алекси Кесяков - Кмет на Община Челопеч за едни по-здрави и безгрижни деца!

КАПАЧКИ ЗА БЪДЕЩЕ



На връх големият християнски празник Цветница, с транспорт осигурен от инж. Алекси Кесяков – Кмет на Община Челопеч, предадохме на Фондация „Капачки за бъдеще”, в гр. София половин тон:

• Пластамосви капачки;

• Пластмасови бутилки;

• Алуминиеви кенчета;

Благодарим на всички, които се включиха, като вместо да изхвърлят в природата, вдъхнаха надежда за по-чиста околна среда и по-здрави бебета.

Събирането на капачки от години стана традиция и много хора не забравят да запазят ненужната за тях вече капачка, която е изключително необходима – капка надежда, за някоя малка невинна душица.



САМОПОЧИСТВАЩА СЕ ОБЩЕСТВЕНА ТОАЛЕТНА



В края на месец април, в северната част на центъра, Община Челопеч постави самопочистваща се обществена тоалетна, закупена по линия на Годишната програма за инвестиции в обществото на „Дънди Прешъс Металс Челопеч“ ЕАД за 2022 година.

Тоалетната ще работи с монети и след всяко посещение ще се самопочиства, като същата разполага с едно помещение, пригодено и за хора в неравностойно положение.

Към момента същата не фунционира, поради изчакване на регистрация на платежната система в Националната агенция за приходи.

Да ни е честита новата придобива! Нека да я пазим, за да я ползваме дълго време!



ВАНДАЛСКА ХРОНИКА



Да бъдеш или да не бъдеш... Простак?! Туй е днешния въпрос, който искаме да зададем!

Нужно ли е да си, ако си русофоб, задължително и да си простак? Ако отговора е положителен, то той обяснява потрошения паметник, отдаващ почит към загиналите във Втората световна война, в това число руснаци, украинци, българи, финладци и т.н.

Трудно ни е вече да намерим думи за умишлените ви действия, с които рушите безапелационно, просто се молете някой като вас да не реши да потроши паметник на ваш близък, защото всичко се връща. Помните, нали?!



ВАНДАЛИЗЪМ ОТ НЕПЪЛНОЛЕТНИ



На 29.04.22 г., в градинката до Медицинския център Челопеч, А. С. на 11 г. от с. Челопеч повреждa част от разположената там великденската украса. С ритници я чупи на парчета.

След това, в същия ден, на тренировъчна площадка по колоездене в Челопеч, същото дете, А.С. на 11 г. от с. Челопеч, подпомагано от М. Д. на 12 г. от гр. София, повреждат разположената и там великденската украса. Чупят я на парчета, с които се замерват. Разпиляват и скачат, върху отломките.

На 02.05.22 г. в градинката зад Читалището в Челопеч, три деца: А. С. на 11 г., Х. П. на 9 г. и С. Р. на 9 г., всички от с. Челопеч, късат дузина лалетата от цветните лехи. Замерват се с тях, удрят се и после ги тъпчат.

Секретарят на Местната комисия за борба с противообществени прояви на малолетни и непълнолетни вече е провел среща с родителите



и децата. Предстои налагане на възпитателни мерки спрямо децата, състоящи се в полагане на общественополезен труд. На родителите ще бъдат наложени и глоби, както и ще платят обезщетение за причинените материални щети.

МИНИСТЕРСТВО НА ЗДРАВЕОПАЗВАНЕТО
РЕГИОНАЛНА ЗДРАВНА ИНСПЕКЦИЯ – СОФИЙСКА ОБЛАСТ
София 1431, бул."Акад. Иван Гешов" №15, тел. 02/8078701, e-mail: zk@rzi-sfo.bg

ОРГАН ЗА КОНТРОЛ ОТ ВИД А
Сертификат за акредитация с рег. №83 ОКА/01.03.2022 г. валиден до 31.08.2024 г. издаден от ИА БСА, съгласно изискванията на стандарт БДС EN ISO/IEC 17020:2012

СЕРТИФИКАТ ЗА КОНТРОЛ
№0271/01.04.2022 г.

1. Клиент: Татяна Георгиева Цонкова-еколог
с. Челопеч, общ. Челопеч

2. Обект: Вода, предназначена за питейно битови цели за нуждите на официалния контрол, местен водоизточник
Община Челопеч
с. Челопеч, общ. Челопеч, пл. „Освобождение" № 1

3. Дата на извършване на контрола: 29.03.2022 г. - 31.03.2022 г. (за микробиологичен анализ) и 30.03.2022 г. (за химичен анализ).

4. Заключение (оценка на съответствието) от извършения контрол:
4.1 Микробиологичният анализ на вода, предназначена за питейно битови цели за нуждите на официалния контрол с параметри (Микробно число, Коли форми, Ешерихия коли, Ентерококи) **СЪОТВЕТСТВА** на изискванията по Наредба №9 (ДВ бр. 30/2001 г.; изм. и доп. ДВ бр. 6/ 2018 г.)
4.2 Химичният анализ на вода, предназначена за питейно битови цели за нуждите на официалния контрол с параметри (Остатъчен свободен хлор) **СЪОТВЕТСТВА** на изискванията по Наредба №9 (ДВ бр. 30/2001 г.; изм. и доп. ДВ бр. 6/ 2018 г.)

Приложение/-я: Протокол **№ 0261 - МБВ/01.04.2022 г.; № 0261- ХВ/01.04.2022 г.** са неразделна част от **Сертификата за контрол**, общо 5 (пет) страници.

Извършили оценка на съответствието:
За Химичен анализ:
1. младши експерт: инж. Диана Иванова
За Микробиологичен анализ:
2. главен експерт: Д-р Недялко Русев

Ръководител на
Орган за контрол:_____
/ Ели Илиева /

Не се допуска използването на копия от настоящия сертификат за контрол или на част от него, освен с писменото разрешение на органа за контрол, издал сертификата. Сертификатът може да бъде отнет при неправомерно позоваване или неправилна употреба

РЕШЕНИЯ НА ОБЩИНСКИ СЪВЕТ ЧЕЛОПЕЧ

НА ЗАСЕДАНИЯ НА ОБЩИНСКИ СЪВЕТ ЧЕЛОПЕЧ, ПРЕЗ МЕСЕЦ АПРИЛ 2022, БЯХА ВЗЕТИ СЛЕДНИТЕ РЕШЕНИЯ:

РЕШЕНИЕ № 337: Прие бюджета на Община Челопеч за 2022 г. (Решението е прието единодушно).

РЕШЕНИЕ № 338: Прие Програма за управление и разпореждане с имоти общинска собственост на община Челопеч за 2022 г. (Решението е прието единодушно).

РЕШЕНИЕ № 341: Прие предложения Анализ на потребностите от подкрепа за личностно развитие на децата и учениците в Община Челопеч за 2021 г. (Решението е прието единодушно).

РЕШЕНИЕ № 342: Даде съгласие да внесе искане по чл. 72, ал. 2 от Търговския закон за назначаване на вещи лица, които да изготвят Заключение, съдържащо оценка на следния недвижим имот, представляващ СГРАДА с идентификатор 80323.501.331.4, с административен адрес:с. Челопеч, ул. „Г. С. Раковски“ № 16 (Решението е прието единодушно).

РОЖДЕНИЦИ ПРЕЗ МАЙ



Божко Ковачев



Гергана Тамахкярова



Дария Иванова

РОЖДЕНИЦИ ПРЕЗ МАЙ



Димитър Барев



Златка Златкова



Йоан и Антоан Денови



Калоян Ефремов



Крисиян Панчев

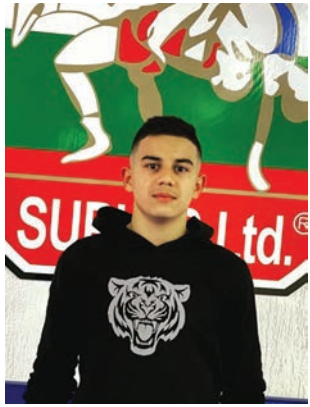

Мирослав Стоянов



Мирослава Алипова

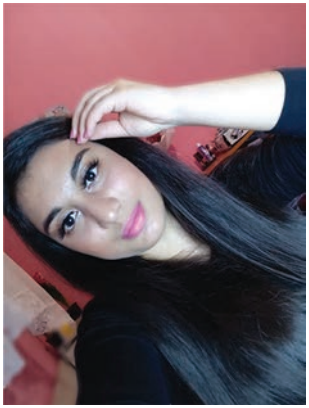

Нанси Найденова



Наско Фотев

РОЖДЕНИЦИ ПРЕЗ МАЙ

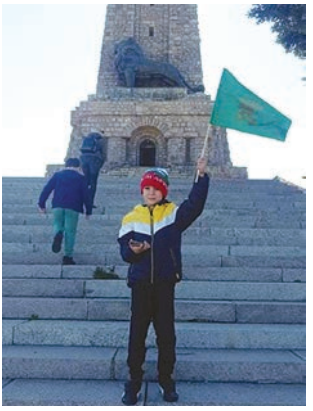

Пламен Кесов



Преслав Патев



Тодор Бабачев

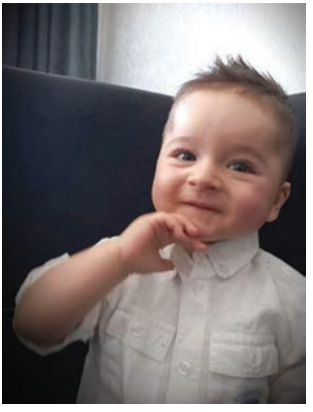

Тодор Терзийски



Тонислав Антонов

Емилия Кръстева
Вероника Йорданова
Димитър Димитров
Деян Димитров
Симеон Монев
Марияна Обретенова
Амбър Александрова
Васил Димитров
Рая Цветанова
Дейвид Радев
Ванеса Дончева
Петрослав Борисов

РОЖДЕНИЦИ ПРЕЗ МАЙ НАД 80 ГОДИНИ

Честит Рожден Ден, мили хора! Зимата не иска да си тръгне, а на всички нас ни се иска да е лято. Да цъфтят цветя, дръвчета и тревички, да пропяват пойни птички, да е топло на душата и да стопля сърцата. Бъдете здрави и щастливи, добри и отзивчиви!

През месец май рожден ден празнуват:

Пена Дончева

Ана Кръстева

Пано Торолов



Информационен бюлетин
Община Челопеч, с. Челопеч ПК 2087,
пл. „Освобождение“ №1, тел: 07185/2550
www.chelopech.org, e-mail: ob_chelopech@chelopech.org

БЕЗПЛАТЕН ТЕЛЕФОН ЗА СИГНАЛИ:
0800 20 003

Изготвил: Ваня Узунова
Редактор: Алиция Стоянова

ФЕРМЕРСКИ БАЗАР

Всеки четвъртък от 08,00 ч.,

на пл. „Освобождение“ Земеделски производители ще предлагат:

- **Прясно телешко, свинско и агнешко месо и дреболии;**
- **Осолена сланина и други месни деликатеси;**
- **Млечни продукти - сирене, кашкавал и др.**
- **Кокоши яйца;**

Нека подкрепим българското!





Моята Песен за България

ЧЕЛОПЕЧ 2022

ПРОГРАМА

4 юни (събота):

10:00 ч. - Конкурс за индивидуални изпълнители от III група 13 г. - 15 г.

12:00 ч. - Конкурс за индивидуални изпълнители от IV група 16 г. - 18 г.

13:30 ч. - Разучаване на фолклорни танци със Станислав Стойков - художествен ръководител и хореограф на танцов състав "Българче" при НЧ "Труд и постоянство 1901" с. Челопеч

14:30 ч. - Конкурс за камерни състави и вокални групи от I група до 12 г.

15:30 ч. - Конкурс за камерни състави и вокални групи от II група 13 г. - 18 г.

16:30 ч. - Конкурс за "Нова песен за България"

17:30 ч. - Награждаване

20:00 ч. - Спектакъл "Моята песен за България" на ВГ "Средногорски звън", ДВГ "Средногорски звън - джуниър", танцов състав "Българче", кукерски клуб "Златните кукери" и специалното участие на Етиен Леви

21:00 ч. - Фойерверки и караоке-парти под звездите

5 юни (неделя):

9:30 ч. - Конкурс за индивидуални изпълнители от I група - до 9 г.

13:00 ч. - Конкурс за индивидуални изпълнители от II група - 10 г. - 12 г.

16:00 ч. - Награждаване

18:00 ч. - Концерт на гост-изпълнител - Миро