Превозвач: „АНГКОР ТРАВЕЛ“ ЕООД, ЗА КОНТАКТ: 0887412521

Делнични дни - Антон - Пирдоп - Мирково - Буново								
Антон	7,00	8,30	11,00	13,10			17,20	18,30
Душанци	7,06	8,37	11,06	13,16			17,26	18,36
Пирдоп - скалата	7,15	8,46	11,15	13,25			17,35	18,45
Пирдоп - автогара	7,17	8,48	11,17	13,27			17,37	18,47
Пирдоп - болница	7,19	8,50	11,19	13,29			17,39	18,49
Златица - изток	7,23	8,54	11,23	13,33			17,43	18,53
Златица- център	7,25	8,56	11,25	13,35			17,45	18,55
Златица - запад	7,27		11,27	13,37			17,47	
Църквище		8,59						18,58
Карлиево		9,06						19,05
Челопеч	**7,33**	**9,03**	**11,32**	**13,42**			**17,52**	**19,08**
Чавдар	7,41	9,17	11,42	13,52			18,01	19,16
Мирково - гара						15,45		
Мирково	7,55	9,25	11,52	14,02	14,15	15,48	18,10	19,24
Бенковски			12,05		14,35	15,55		
Смолско			12,15		14,40	16,06		
Петрич			12,25		14,45	16,16		
Каменица			12,35			16,25		
Буново	8,05				14,25		18,20	19,35

Делнични дни - Буново - Мирково - Пирдоп - Антон						
Буново	7,00	8,05			17,00	18,35
Каменица	6,20			13,30		
Петрич	6,30			13,40		
Смолско	6,40			13,50		
Бенковски	6,50			14,00		
Мирково	7,10	8,15	9,25	14,08	17,10	18,47
Мирково - гара	7,12			14,10		
Чавдар	7,20	8,23	9,32		17,19	19,02
Челопеч	**7,25**	**8,31**	**9,40**		**17,30**	**19,09**
Карлиево		8,34				
Църквище		8,42				
Златица - запад	7,30		9,45		17,35	19,14
Златица- център	7,32	8,45	9,47		17,37	19,16
Златица - изток	7,33	8,47	9,49			
Пирдоп - болница	7,38	8,50	9,54		17,42	19,21
Пирдоп - автогара	7,40	8,53	9,56		17,43	19,23
Пирдоп - скалата	7,42	8,55	9,58		17,45	19,25
Душанци	7,45	9,04	10,07		17,54	19,32
Антон	7,50	9,11	10,15		18,00	19,40

САМО В УЧЕБНИ ДНИ БЕЗ ВАКАНЦИИТЕ

САМО ЛЕТЕН СЕЗОН от 01.06. до 30.09.2022г.

Събота и празнични дни – Антон - Пирдоп - Мирково - Буново				
Антон	7,00	9,45	14,00	17,20
Душанци	7,06	9,54	14,06	17,26
Пирдоп - скалата	7,15	10,00	14,15	17,35
Пирдоп - автогара	7,17	10,02	14,17	17,37
Пирдоп - болница	7,19	10,04	14,19	17,39
Златица - изток	7,23	10,08	14,23	17,43
Златица- център	7,25	10,10	14,25	17,45
Златица - запад		10,12		17,47
Църквище	7,28		14,28	
Карлиево	7,36		14,36	
Челопеч	**7,33**	**10,14**	**14,33**	**17,52**
Чавдар	7,47	10,16	14,37	18,01
Мирково - гара				
Мирково	7,55	10,28	14,55	18,10
Бенковски		10,35		
Смолско		10,45		
Петрич		10,56		
Каменица		11,06		
Буново	8,05		15,00	18,20

Събота и празнични дни – Буново - Мирково - Пирдоп - Антон				
Буново	8,05		15,00	18,35
Каменица		11,30		
Петрич		11,40		
Смолско		11,50		
Бенковски		12,00		
Мирково	8,15	12,08	15,10	18,47
Мирково - гара				
Чавдар	8,23	12,16	15,18	19,02
Челопеч	**8,31**	**12,20**	**12,22**	**19,09**
Карлиево	8,34			19,12
Църквище	8,42			19,21
Златица - запад		12,25	15,27	
Златица- център	8,45	12,27	15,29	19,24
Златица - изток	8,47	12,29	15,31	
Пирдоп - болница	8,50	12,35	15,35	19,29
Пирдоп - автогара	8,53	12,37	15,37	19,31
Пирдоп - скалата	8,55	12,39	15,39	19,33
Душанци	9,04	12,45	15,45	19,42
Антон	9,11	12,52	15,52	19,50

НЕДЕЛЯ: Антон - Пирдоп - Мирково - Буново				
Антон	7,00	10,15	11,55	17,20
Душанци	7,06			17,26
Пирдоп - скалата	7,15	10,24	12,05	17,35
Пирдоп - автогара	7,17	10,26	12,07	17,37
Пирдоп - болница	7,19	10,28	12,09	17,39
Златица - изток	7,23		12,11	17,43
Златица- център	7,25	10,35	12,13	17,45
Златица - запад			12,15	17,47
Църквище	7,28			
Карлиево	7,36			
Челопеч	**7,33**		**12,20**	**17,52**
Чавдар	7,47		12,29	18,01
Мирково - гара				
Мирково	7,55		12,38	18,10
Бенковски	8,15		12,58	
Смолско	8,25		13,08	
Петрич	8,35		13,18	
Каменица	8,45		13,28	
Буново	8,05		12,48	18,20

НЕДЕЛЯ: Буново - Мирково - Пирдоп - Антон				
Буново	8,05		12,48	18,35
Каменица	8,45		13,30	
Петрич	8,55		13,40	
Смолско	9,05		13,50	
Бенковски	9,15		14,00	
Мирково	9,25		14,10	18,47
Мирково - гара			14,02	
Чавдар	9,34		14,11	19,02
Челопеч	**9,42**		**14,20**	**19,09**
Карлиево				19,12
Църквище				19,21
Златица - запад	9,48		14,24	
Златица- център	9,50	11,30	14,26	19,24
Златица - изток	9,52		14,28	
Пирдоп - болница	9,54	11,35	14,34	19,29
Пирдоп - автогара	9,56	11,37	14,36	19,31
Пирдоп - скалата	10,00	11,39	14,38	19,33
Душанци	10,09	11,48	14,47	19,42
Антон	10,15	11,55	15,02	19,50

ОБЩИНА ЧЕЛОПЕЧ

Информационен бюлетин Февруари 2022 г.



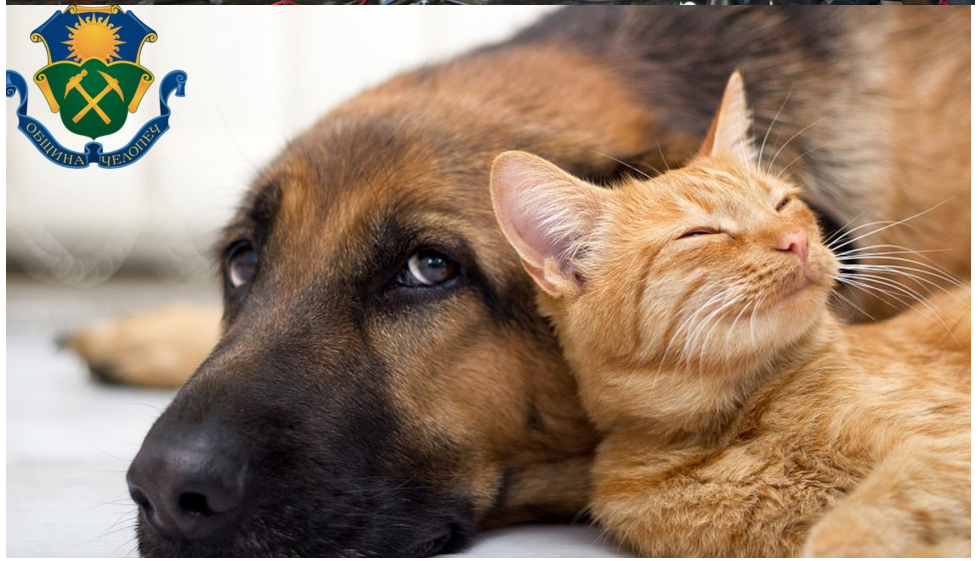

СПОРТЕН КЛУБ „БОРБА ЧЕЛОПЕЧ” ПРОДЪЛЖАВА С УЧАСТИЯ В ТУРНИРИ



След 32-годишно прекъсване международният турнир по свободна и класическа борба „Дан Колов и Никола Петров“, се проведе от 17 до 20 февруари в Двореца на културата и спорта, в гр. Велико Търново.

В 59 издание на турнира взеха участие 35 държави с над 400 състезатели, като СК „БОРБА ЧЕЛОПЕЧ” също участва в турнира. При жените Мария Оряшкова в тежка категория - 76 кг. спечели първо място и златен медал и стана шампион на турнира! Назифе Таир в категгория 53 кг. се класира на седмо място. При мъжете Иво Илиев в категория 67 кг. спечели първо място и златен медал и стана шампион на турнира! Всичките ни медалисти ще участват в европейските турнири в края на месец март!

На 26 февруари в зала „Борис Гюдеров“ в гр. Перник, се проведе Първи турнир за деца, момчета, кадети и юноши до 23 години в класическия стил, в памет на Николай Георгиев – Кимбата. Организатори на турнира са клуб „Миньор“ (Перник) и приятели.

СК „БОРБА ЧЕЛОПЕЧ” взе участие в турнира, като при момчетата Мирослав Стоянов в категория 57 кг. се класира на пето място, а Георги Брусев в категория 57 кг., зае седмото място. При кадетите Йордан Манев в категория 55 кг. спечели трето място и бронзов медал!

РОЖДЕНИЦИ ПРЕЗ МАРТ НАД 80 ГОДИНИ

Ден след ден, месец след месец, година след година, възрастта Ви расте и остарявате, но хубавото е това, че не се предавате! Бъдете здрави и щастливи и не прекланяйте глава пред нарастващите години!

През месец март рожден ден празнуват:

Василка Радева
Виолета Петрова
Илия Найденов
Мария Василева
Тодор Андонов
Василка Петкова
Златан Златанов
Дела Вълкова
Магда Данчева
Мария Бочукова



Информационен бюлетин
Община Челопеч,
с. Челопеч ПК 2087, пл. „Освобождение“ №1
тел: 07185/2550
www.chelopech.org; Obshtina.Chelopech@chelopech.egov.bg
БЕЗПЛАТЕН ТЕЛЕФОН ЗА СИГНАЛИ:
0800 20 003

Изготвил: Ваня Узунова
Редактор: Алиция Стоянова

РОЖДЕНИЦИ ПРЕЗ МАРТ

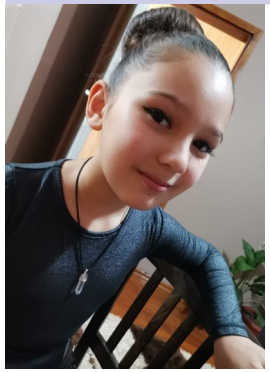

Ивет Стоянова



Йоан Кесяков



Маринела Георгиева



Матей Стоянов



Пламена Атанасова



Рая Радева



Християн Ковачев

Славена Райнова
Мария Асенова
Рая Б. Радева
Малина Маринова
Георгия Йоанна Малинова
Ивана Василева
Ася Ангелова
Габриела Попова
Кристиян Атанасов

КАФЕ-БАР „ВАНИЛА” ОТВОРИ ОТНОВО ВРАТИ



На 18 февруари, в Челопеч на пазарището зад общежитието, отново отвори врати Кафе-бар „Ванила”, но с нови стопани!

След решение на Общински съвет Челопеч, помещението отределно за заведение бе отдадено под наем, чрез търг с явно наддаване на г-н Миндилов за срок от 5 (пет) години.

Радваме се, че отново има работещо заведение на центъра, да седнеш на кафе с приятел или семейството на раздумка.

Пожелаваме успех на собствениците, много на брой, платежоспособни и доволни клиенти!

149 ГОДИНИ ОТ ОБЕСВАНЕТО НА ВАСИЛ ЛЕВСКИ

На 18.02.2022 г. в салона на Читалище „Труд и постоянство 1901”, се проведе възпоменателно събитие по повод 149 години от обесването на Апостола на свободата - Левски!

Възпоменателната програма бе подготвена от учениците от ОУ „Св. Св. Кирил и Методий” и от децата от ДГ „Ханс Кр. Андерсен”, с. Челопеч. Участие взеха и самодейците от Читалище „Труд и постоянство 1901”.



Салонът бе препълнен от жители и гости на общината, дошли да отдадат почит към делото и паметта на един от най-свидните синове на Майка България!

ПРОЕКТ „НАШАТА ВСЕЛЕНА” В ДГ „ХАНС КР. АНДЕРСЕН”



Децата от III възрастова група „Дивите лебеди” в ДГ „Ханс Кр. Андерсен” участваха в проект „НАШАТА ВСЕЛЕНА”!

Целта на проекта е малчуганите да имат представа какво представляват планетите, как са подредени, да знаят и разпознават Слънцето, Луната и звездите. Всяко дете изработи планетите на Вселената от солено тесто и ги оцвети, подреди ги и направи Слънчевата система. Накрая наредиха и Вселена.

Адмирации за труда и всеотдайния труд на г-жа Теодора Златанова и г-жа Нора Павлова - учителки на групата!

В ПАМЕТ НА ЛЕВСКИ

Дивите лебедчета от ДГ „Ханс Кр. Андерсен” отново ни изненадаха, като с помощта на техните учителки подготвиха поетична програма, по случай 149 години от обесването на Васил Левски!

Програма бе заснета и излъчена в Читалище „Труд и постоянство 1901”, за да могат малките родолюбци да присъстват, макар и виртуално, във възпоменателното събитие в памет на Апостола на свободата!



РЕШЕНИЯ НА ОБЩИНСКИ СЪВЕТ ЧЕЛОПЕЧ

на Община Челопеч за дейностите по хранене за деца в предучилищна възраст и таксите за детската ясла и детската градина от родителите или настойниците на децата, записани за обучение в ДГ „Х. Кр. Андерсен“, с. Челопеч, да се заплатят от бюджета на Община Челопеч. Съответните такси ще се събират считано от 01.01.2022 г.(Решението е прието единодушно).

РЕШЕНИЕ № 324: Приема предложението за сключване на договор с д-р Владимир Марков за медицинско обслужване на жителите на община Челопеч за срок от 01.01.2022 г. до 31.12.2022 г., с График за прием на пациенти:

- Всеки Четвъртък от 15:00 часа в кабинет в сграда на бивша Поликлиника в с. Челопеч, ул. „Кирил и Методий“ №10.
- В Медицински център в гр. Златица /III етаж/ – Вторник и Петък от 15.00 часа Неделя от 10.00 часа до 13.00 часа. (Решението е прието единодушно).

РЕШЕНИЕ № 326: Възлага на Кмета на Община Челопеч да издаде Заповед за възлагане на услугата „Патронажна грижа +” – компонент 1, като услуга от общ икономически интерес на Дирекция „Специализирана“ към Общинска администрация Челопеч, за периода на изпълнение на дейностите по проекта от 01.03.2021г. до 28.02.2022 г. (Решението е прието с 8 гласа „ЗА“ и 3 „ВЪЗДЪРЖАЛИ СЕ“ на София Торолова, Пламен Вътев и Цвятко Делков).

РОЖДЕНИЦИ ПРЕЗ МАРТ



Виктория Андреева



Дария Делчева



Димитър Патев

РЕШЕНИЯ НА ОБЩИНСКИ СЪВЕТ ЧЕЛОПЕЧ

НА ЗАСЕДАНИЯ НА ОБЩИНСКИ СЪВЕТ ЧЕЛОПЕЧ, ПРЕЗ МЕСЕЦ ФЕВРУАРИ 2022, БЯХА ВЗЕТИ СЛЕДНИТЕ РЕШЕНИЯ:

РЕШЕНИЕ № 318: Определи проектите, които да се реализират със средства от Годишната програма на „Дънди Прешъс Металс Челопеч“ ЕАД за насърчаване на развитието на Община Челопеч през 2022 г. (Решението е прието единодушно).

РЕШЕНИЕ № 319: Измени и допълни Програмата за управление и разпореждане с имоти общинска собственост през 2021 г. в Община Челопеч, в раздел III „Придобиване на имоти“ с още 1 имот, находящ се в границите на населеното място на селото (Решението е прието единодушно).

РЕШЕНИЕ № 320: Даде предварително съгласие на „Дънди Прешъс Металс Челопеч“ ЕАД за временно ползване на поземлен имот с идентификатор 80323.1.1119, собственост на Община Челопеч за геоложки проучвания (Решението е прието единодушно).

РЕШЕНИЕ № 321: Даде съгласие Община Челопеч, чрез безусловно дарение и без тежести, да придобие правото на собственост върху следните недвижими имоти:

1) Самостоятелен обект в сграда, с идентификатор № 80323.502.350.1.1, намиращ се на трети етаж в сграда с идентификатор № 80323.502.350.1, разположена в недвижим имот с идентификатор № 80323.502.350, с предназначение на самостоятелния обект „Друг вид самостоятелен обект в сграда“, с площ 134 кв.м, едно ниво;

2) Сграда с идентификатор № 80323.502.388.1, с административен адрес с. Челопеч, пл. Освобождение, разположена в поземлен имот с идентификатор № 80323.502.388, застроена площ на сградата 75 кв.м., брой етажи – 2, РЗП 150 кв.м., с предназначение на сградата: „Сграда със смесено предназначение“ (Решението е прието единодушно).

РЕШЕНИЕ № 322: Определи предназначението на един брой апартамент, частна общинска собственост, находящ се в жк. “Младост“ бл. 8, вх. А, ет. 4, ап. 12 като ведомствен (Решението е прието единодушно).

РЕШЕНИЕ № 323: Дава съгласие дължимите такси, за периода от 01.09.2021г. до 31.12.2021г., по чл. 24, ал. 2 и ал. 4, във връзка с ал. 3 от Наредбата за администриране на местните такси и цени на услуги



СВИНСКО МЕСО ОТ ПРОИЗВОДИТЕЛ ЗА ЖИТЕЛИТЕ НА ОБЩИНА ЧЕЛОПЕЧ

Поради огромния интерес от гражданите на Челопеч, при предходната кампания преди Коледа и в подкрепа на българското свиневъдство, Община Челопеч отново предостави възможност на своите жители да заявят и закупят прясно свинско месо, директно от производител.

„СВИНЕКОМПЛЕКС ГОЛЯМО ВРАНОВО – ИНВЕСТ" АД, член на Асоциация на българските свинепроизводители, предостави заявеното количество, на всички наши съграждани (61), пожелали да се възползват от възможността. Закупено бе общо 3200 кг. свинско месо – половинки трупно (драно) на цена от 4,80 лв./кг.

Надяваме се и за в бъдеще да имаме възможност да се възползваме от тази услуга, като ще се опитаме да реализираме сходни начинания за предоставяне на сходни продукти, директно от производител.

БЕЗДОМНИЧЕТА ТЪРСЯТ СВОИТЕ СЕМЕЙСТВА

Всички знаем за проблемите, свързани с бездомните кучета в населените места. Община Челопеч обезпаразитява и кастрира животните, които могат да се уловят, но това не решава проблема с бездомните кучета, които се разхождат по улиците. Поради тази причина Общинска администрация Челопеч поде инициатива за търсене и намиране на дом на вече кастрирани, ваксинирани и обезпаразитени кучета, като създаде специална страница във „Фейсбук", чрез която да се популяризира тази идея.



Страницата се казва „Бедомничета в Челопеч търсят своите семейства", като там ще бъдат качвани снимки и кратка информация за всички животинки търсещи своя нов любящ дом!

На снимката е една млада дама, която също търси дом! Ако смятате, че тя е Вашия другар, не се колебайте да се обърнете към Община Челопеч!

КОНКУРС ЗА НАБИРАНЕ НА ДОБРОВОЛЦИ ЗА СФОРМИРАНЕ НА ДОБРОВОЛНО ФОРМИРОВАНИЕ

Необходими документи – регламентирани в чл. 8 от Наредбата за реда за създаване и организиране на дейността на доброволните формирования за предотвратяване или овладяване на бедствия, пожари и извънредни ситуации и отстраняване на последиците от тях:

1) заявление до кмета на общината за членство в доброволното формирование, съгласно Приложение № 1;
2) формуляр за кандидатстване по образец, съгласно Приложение № 2;
3) медицинско удостоверение, доказващо, че лицето е клинично здраво;
4) справка от психодиспансер, че лицето не се води на отчет;
5) свидетелство за съдимост;
6) копие от документ за придобито образование, специалност или правоспособност;
7) декларация за съгласие за обработка на лични данни.

Последващи процедури:

Етап 1: След приключване на срока за подаване на документите постъпилите заявления се разглеждат от комисия и се определят одобрените кандидати.

Етап 2: С всеки един от тях, кметът на общината сключва индивидуален договор.

Етап 3: Доброволците преминават първоначален основен курс на обучение.

Етап 4: Кметът издава индивидуална карта на доброволеца.

Етап 5: Кметът осигурява на доброволеца застраховка и облекло.

Посочените документи кандидат-доброволците могат да получат от деловодството на Община Челопеч, както и на сайта на общината: www.chelopech.egov.bg, раздел „Съобщения".

Документи се приемат до 01.05.2022 г.



КОНКУРС ЗА НАБИРАНЕ НА ДОБРОВОЛЦИ ЗА СФОРМИРАНЕ НА ДОБРОВОЛНО ФОРМИРОВАНИЕ

Община Челопеч обявява конкурс за набиране на доброволци за сформиране на доброволно формирование при предотвратяване или овладяване на бедствия,пожари и извънредни ситуации и отстраняването на последиците от тях на територията на община Челопеч.

Доброволец може да е всяко дееспособно физическо лице, навършило 18 години, което е клинично здраво, не страда от психично заболяване и не е осъждано за умишлено престъпление от общ характер, освен ако е реабилитирано (чл.40 от Закона за защита при бедствия).

При включване в доброволно формирование ПРЕДИМСТВАТА на всеки доброволец са:

- обучение;
- неплатен отпуск за участие в обучение и за изпълнение на задачи за защита при бедствия – този отпуск се признава за служебен или трудов стаж;
- застраховка срещу злополука, настъпила при или по повод изпълнение на задълженията му като доброволец;
- социално осигуряване;
- безплатна екипировка
- ползване на помещения, специализирана техника и оборудване за целите на участието му в доброволното формирование;
- пълна информираност за дейностите, които ще осъществява като доброволец.

За участие в акции доброволците:

◊ имат право да получават дърва за огрев по реда Закон за водите;

◊ може да бъдат освобождавани от заплащане на местни такси или заплащат такси в намален размер в съответствие с разпоредбите на Закона за местните данъци и такси;

◊ могат да получат право на преференциално паркиране в районите, определени за кратковременно платено паркиране;

◊ може да бъдат частично или изцяло освобождавани от заплащане на месечни такси за общински детски заведения или децата им да получават допълнителни точки при кандидатстване в тях;

◊ може да получават преференции за безплатно ползване на градски транспорт;

КАК ТРЯБВА ДА РЕАГИРАМЕ ПРИ ИЗВЪНРЕДНА СИТУАЦИЯ?

Кризата в Украйна даде няколко повода за размисъл, а именно - знаем ли как да се спасим при военна атака, при радиация или друго бедствие? За това са и по-долните редове, с които искаме да Ви информирам какъв е правилният начин за реакция при опасност.

Сигнали за ранно предупреждение и оповестяване на населението на територията на Република България

Сигналите за ранно предупреждение и оповестяване на населението на територията на страната са:

- „Национален сигнал за тревога”;
- „Национален сигнал за край на тревогата”;
- „Въздушна опасност”;
- „Отбой от въздушна опасност”;

Те се разпространяват и излъчват посредством:

- Националната система за ранно предупреждение и оповестяване при бедствия чрез акустични сирени;
- Подсистема на автоматизираната система за оповестяване на ГДПБЗН чрез електромеханични сирени;
- Програмите на БНТ, БНР, операторите на радио и телевизионни програми с национално и регионално покритие;
- Радиотранслационните възли /уредби, инсталирани в населените места;
- Локалните автоматизирани системи за оповестяване, експлоатирани в потенциално опасните обекти;

Видът и характеристиките на посочените сигнали, са:

1. „Национален сигнал за тревога” - Непрекъснат вой от акустични сирени с продължителност 3 мин. със скокообразно изменение на честота от 700 до 1000 херца с период на повторение 8 секунди.
2. „Национален сигнал за край на тревогата” - Непрекъснат вой от акустични сирени с продължителност 3 минути с честота 450 херца.
3. „Въздушна опасност” - Непрекъснат вой от акустични и електромеханични сирени с продължителност 3 минути с плавно изменящ се звук през 15 секунди с честота от 100 до 450 херца.
4. „Отбой от въздушна опасност” - Непрекъснат вой от електромеханични сирени с продължителност 3 мин. с честота 450 херца.

КАК ТРЯБВА ДА РЕАГИРАМЕ ПРИ ИЗВЪНРЕДНА СИТУАЦИЯ?

Ядреното оръжие – как да оцелеем?

Запомнете тези няколко най-важни неща:

1. Не бягайте, не може да избягате – скрийте се!
2. В градска среда – подземните паркинги, метрото, всичко що е под земята.
3. В селска среда – мазетата и всичко що е под земята.
4. В горска среда – пещерите са единственият Ви вариант.
5. Не се излиза на вън в първите 48-72 часа, ето и нуждата от запаси, ако случайността Ви свари у дома.
6. Всички замърсени дрехи се събличат, затварят се в пластмасови торби и се закопават, след което следва обилен, ама наистина обилен душ със сапун, няколко пъти.
7. Не е сигурно, че ще има предупреждение за ядрената атака, което е и най-големият проблем.
8. Ако има предупреждение не чакайте – скрийте се където можете.
9. Всичкият прахоляк навън ще бъде радиоактивен, ще ви се наложи да импровизирате маски ако нямате. Ако няма вода, уринирате върху дреха, и я увивате върху носа и устата си.
10. Всички водоеми, включително язовири, реки, езера, и т.н. ще бъдат радиоактивни, тоест няма да има питейна вода в близост до експлозията и според зависи от мощността, от времевите условия и други фактори – не се знае кога и къде ще има питейна вода. Складирайте вода в мазето!
11. Всички посеви и въобще всичко стояло на вън ще бъде радиоактивно.
12. Сложете в 72 часовата раница за оцеляване тестери за радиация, не са скъпи и не се знае знае ли се… По-добре е да имате, от колкото да нямате.
13. Взрив на ядрена бомба във въздуха, ще причини и ЕМП (електро магнитен пулс), който ще унищожи всяка електроника в обсег, тоест колите няма да работят, телефоните няма да работят, нищо което използва електронни платки няма да работи, всички електрически, и електронни елементи ще изгорят моментално.

Трупайте всякакви знания – знанията са това, което ще ви спаси живота във всякакви ситуации!

КАК ТРЯБВА ДА РЕАГИРАМЕ ПРИ ИЗВЪНРЕДНА СИТУАЦИЯ?

3. Предупредете, ако има други хора.
4. Обади се на тел. 112 и дайте координатите си.
5. Отдалечи се на безопасно разстояние - минимум 200 м.

ДЕЙСТВИЕ ПРИ ИНЦИДЕНТ С ВЗРИВНО УСТРОЙСТВО:

1. НЕ СЕ ПАНИКЬОСВАЙТЕ, ПОВИКАЙТЕ НЕЗАБАВНО ПОМОЩ;

2. Спрете, не се хвърляйте на земята.

ВНИМАНИЕ! НИКОГА НЕ ПИПАЙТЕ НЕВЗРИВЕНИ ИЛИ ИЗОСТАВЕНИ ВЗРИВНИ БОЕПРИПАСИ!

МОЖЕТЕ ДА ПОДАВАТЕ СИГНАЛИ НА ТЕЛЕФОНИ: 112; 07185/25 -50; 0886890412 и на безплатния телефон към Община Челопеч: 0800 20 003

Къде може да се укриете?

На територията на Община Челопеч има едно ПРУ / противорадиационно укритие/ с капацитет 250 човека, със санитарен възел и входна връзка с училищния корпус – недооборудвано.

Намира се в сградата на ОУ „Св. Св. Кирил и Методий“, с адрес: ул. „Любен Каравелов“ № 3.

ТЕЛЕФОНИ ЗА СПЕЦИАЛИЗИРАНА ПОМОЩ:

БЪРЗА ПОМОЩ ГР. ПИРДОП: 07181/87-89;
МОБИЛЕН: 0892350010; 112
РАЙОННО УПРАВЛЕНИЕ НА МВР - ПИРДОП: 07181/56-90; 57-90

В каквато и ситуация да изпаднете важното е да не се паникьосвате! Запазете хладнокръвие и не действайте прибързано, това може да коства живота Ви. Поддържайте винаги прясна вода и хранителни продукти от първа необходимост.

Ако страдате от хронични заболявания и ежедневно приемате лекарства никога не допускайте да оставате без количества за минимум месец, никога нищо не се знае!

КАК ТРЯБВА ДА РЕАГИРАМЕ ПРИ ИЗВЪНРЕДНА СИТУАЦИЯ?

При взрив:

* опитайте се да отворите вратата;
* не бързайте да излизате, защото не се знае дали е прекъснато контактното напрежение от релсите;
* ако се намирате в тунел трябва да закриете носа и устата си и да легнете на пода на вагона;
* **придържайте се към съветите на машинистите;**

1.10. При задържане на хора за заложници:

Ø Ако сте взети за заложници от терористи приемете тактиката на пасивното съпротивление:

* изпълнявайте указанията на терористите;
* не се съпротивлявайте ако Ви поискат вещите, дайте им каквото поискат;
* не правете резки движения и не повишавайте тон;
* не реагирайте на провокации;
* при стрелба легнете на пода и се скрийте зад седалките, не тичайте.
* най-важното е да не изпадате в паника, опитайте се да вдишате и издишате и да поемете контрол над емоциите си, което ще ви помогне да овладеете и ситуацията около себе си .

1.11. В случаи на опит за спасяването ви:

Ø Паднете на пода. Не се движете освен по изрична инструкция на спасителните сили. При никакви обстоятелства не се опитвайте да им помагате. Останете изцяло без оръжие или с нещо което може да бъде сбъркано с оръжие.

Ø Бъдете тихи и не привличайте вниманието на похитителите.

Ø Очаквайте инструкции.

Ø Спасителните сили първоначално ще се отнесат към вас като към един от терористите, докато със сигурност не ви определят като приятел или враг. Това се прави за вашата безопасност.

Ø Веднъж пуснат, не правете изявления пред медиите, докато не бъдете инструктиран от подходящите власти.

КАК СЕ ДЕЙСТВА ПРИ ОТКРИВАНЕ НА ВЗРИВНО УСТРОЙСТВО И НЕВЗРИВЕНИ БОЕПРИПАСИ?

1. Не го докосвайте!!!
2. Маркирай мястото на намиране.

КАК ТРЯБВА ДА РЕАГИРАМЕ ПРИ ИЗВЪНРЕДНА СИТУАЦИЯ?

ОбА ЧЕЛОПЕЧ МИСЛИ ЗА ВАШАТА БЕЗОПАСНОСТ КАТО СВОЕВРЕМЕННО ВИ ИНФОРМИРА ЗА МЕРКИТЕ И ДЕЙСТВИЯТА, КОИТО Е НЕОБХОДИМО ДА ПРЕДПРИЕМЕТЕ ПРИ ЗАПЛАХА ОТ ТЕРОРИСТИЧЕН АКТ.

1. **ДЕЙСТВИЯ ЗА ОЦЕЛЯВАНЕ ПРИ АКТОВЕ ОТ ТЕРОРИСТИЧНИ, ЕКСТРЕМИСТКИ И ПРЕСТЪПНИ ГРУПИРОВКИ**

1.1. По всяко време:

Ø Насърчавайте охранителната бдителност във Вашето семейство и обсъждайте какво трябва да направите, ако възникне заплаха за сигурността Ви.

Ø Бъдете нащрек! При констатиране, че Ви наблюдават подозрителни личности или Ви впечатляват някакви дейности ги съобщавайте на властите. Доверете се на инстинктите си.

Ø Свикнете да съобщавате на семейството и приятелите си къде се намирате, къде отивате и кога да ви очакват.

Ø Използвайте телефон 112 за спешни обаждания за територията на страната.

Ø Установете проста сигнална система, за да уведомявате членовете на семейството си или приятелите за съществуваща опасност. Не я споделяйте с никого извън гореописания кръг.

Ø Без нужда не разгласявайте своя домашен адрес, телефонния си номер или информация за семейството.

1.2. В къщи:

Ø Осигурете си достатъчно осветление на външната част на дома.

Ø Създайте впечатлението, че къщата е обитаема докато Вас Ви няма, като използвате таймери за да контролират осветлението и радио предавателите.

Ø Никога не оставяйте малки деца сами в къщата.

Ø Никога не допускайте непознати във вашия дом без да видите техните документи и да сте сигурни, че са истински.

Ø Никога не приемайте неочаквани пакетни доставки.

1.3. По време на пътуване:

Ø Бъдете нащрек за подозрително изглеждащи превозни средства.

Ø Проверявайте за подозрителна дейност или обекти около вашия автомобил преди да се качите или слезете от него. Не докосвайте вашето превозно средство, докато не го проверите подробно (погледнете вътре в него, огледайте около него и погледнете под

под него).
Ø Пътувайте в група – безопасността е в броя.
Ø Пътувайте по натоварените пътища, избягвайте изолираните и опасни места.
Ø Не вземайте стопаджии.
Ø Използвайте добре осветени улици.

1.4. В хотелите:

Ø Пазете ключа от стаята си винаги във Вас.
Ø Не давайте номера на стаята си на непознати.
Ø Познавайте разположението на евакуационните изходи и на пожарогасителите.
Ø Не допускайте непознати във вашата стая.
Ø Разберете къде може да откриете охраната на хотела.

1.5. Какво да правим ако се намираме в сграда след експлозия:

Ø Не трябва да напускаме жилището и сградата, в която се намираме, освен ако бихме могли да излезем на открито за около 10 секунди.
Ø Заемете най-безопасното място в сградата - под рамката на вратата, близо до вътрешна стена, колона, под стабилна маса или легло.
Ø Ако сте на улицата застанете далеч от сгради и далекопроводи.

1.6. Какво да правим ако се намираме на улицата?

Ø Избягвайте голямата тълпа като големите търговски центрове, автобусни спирки, обществени пазари и др.
Ø Ако попаднете в тълпа, оставете се тя да ви води, но при удобен случай се откъснете от нея.
Ø Разширете ръцете в лактите си, за да можете да дишате, ако сте притиснати.
Ø Избягвайте едри хора и такива с много багаж, както и избягвайте да държите ръцете си в джоба.
Ø Ако сте паднали на земята, опитайте всичко възможно да се изправите на крака, но не се подпирайте с ръце, защото рискувате да ви стъпчат и счупят пръстите. Ако не успеете да се изправите, свийте коленете към главата си и прикривайте с ръце главата и тила си.
Ø За да се спасите от тълпата в обществена сграда, заемете позиция плътно до ъгъла или до стената.

1.7. По телефона:

Ø Важно е когато вдигнете слушалката да не казвате собственото си име. Изчакайте няколко секунди преди да назовете името си или вероятното име на отсрещната страна, тъй като номерът може да е грешен и така да попаднете в капана на телефонната измама.
Ø Никога не казвайте, че сте сам вкъщи, а ако човекът от другата страна на слушалката Ви поиска адрес, не го давайте.

1.8. При заплаха от терористичен акт:

Ø Не трябва да забравяте, че е нужно да запазите пълно самообладание и контрол над себе си и над ситуацията около себе си, особено ако се намирате на обществено място.
Ø Ако забележите съмнително изоставен багаж, незабавно уведомете органите на реда или се обадете на телефон 112. Не се опитвайте да разберете съдържанието на пакета.
Ø Не приемайте подаръци от непознати.

1.9. Обществен транспорт:

Ø Избягвайте да се унасяте в сън, докато се намирате в движение, в обществен транспорт.
Ø Старайте се да сядате в централните вагони, ако се намирате във влак или метро.
Ø При избухнал пожар или взрив, закрийте носа и устата си с дреха и легнете на земята, за да не се задушите.
Ø Избягвайте да носите прекалено много украшения, както и разговорите на политическа или религиозна тема по телефона или с непознат.
Ø Ако някой от терористите захвърли оръжието си, не го вземайте, защото рискувате спец частите да ви помислят за един от терористите.

В автобус:

Ø Внимателно се огледайте, докато влизате в салона на автобуса за съмнителни лица и предмети
Ø Запомнете къде точно са изходите и пожарогасителите.
Ø В обществен транспорт е най-добре да сте седнали.
Ø Обличайте се неутрално и винаги носете в себе си зареден мобилен телефон.

В метро или влак:

Ø Избягвайте вагоните в центъра на композицията, старайте се винаги да сте прави с лице към посоката на движение.