„СИРНИЦА 2022”

в ЧЕЛОПЕЧ

На 06.03.2022 г. от 11,00 часа, на пл. „Освобождение”, с. Челопеч ще се пресъздаде кукерския традиционен обичай „Сирница“, за да прогоним злите сили и да поканим пролетта, а от 18,30 ч. Ви каним да запалим обредния огън, който да пречисти всичко лошо.

Събитието ще се проведе при спазване на всички мерки за безопасност, като молим да спазвате дистанция помежду си от 1,5 м и в случай на гриподобни симптоми да останете у дома.

ОБЩИНА ЧЕЛОПЕЧ

Информационен бюлетин Януари 2022 г.





ПРОВЕДЕНА АНКЕТА ЗА ПОСТАВЯНЕ НА ВЕНДИНГ МАШИНА ЗА ЛЕКАРСТВА

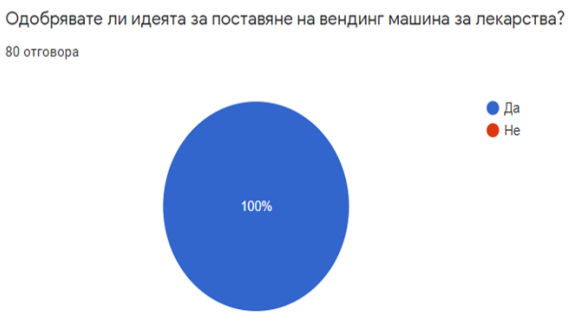

През месеците ноември, декември и януари в Община Челопеч, по инициатива на ученичката Йоанна Недкова от Частната профилирана гимназия с чуждоезиково обучение, с. Челопеч, се проведе анкета сред местното население за нагласите им относно поставяне на вендинг машина за денонощен достъп до лекарства от първа необходимост, за които не се изисква рецепта.

Видно от резултатите от проведената анкета идеята е приета на 100%, като няма човек, който да е гласувал „против“.

Мнозинството от гласове са подадени чрез он-лайн формуляр /80 гласа/, а останалите са гласували с хартиена анкета – 41 гласа, като за почти всички им се е налагало да пътуват до други населени места и то доста често, за да търсят денонощна аптека.

Желаем успех на Йоанна и се надяваме скоро да реализира идеята, за да могат жителите на Община Челопеч да разполагат с денонощен достъп до лекарства от първа необходимост, без да им се налага да пътуват до други населени места.

КАМПАНИЯ ЗА МЕСТНИ ДАНЪЦИ 2022 ГОДИНА

От началото на месец януари стартира кампанията за заплащане на местни данъци 2022 г.

Задълженията за: данък недвижими имоти; такса битови отпадъци; данък моторно превозно средство, може да се плати изцяло или на две равни вноски в следните срокове :

- първа вноска – до 30.06.2022 г.
- втора вноска – до 31.10.2022 г.

Лицата, предплатили **до 30 април** включително, ползват **5% отстъпка** от дължимата сума.



РОЖДЕНИЦИ ПРЕЗ ФЕВРУАРИ

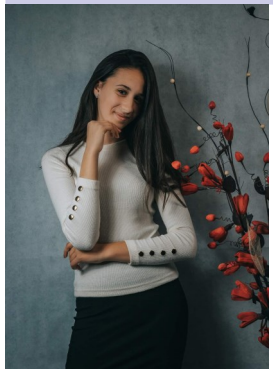

Надя Догазанова



Никола Панчев



Питър Димитров



Роберто Радков

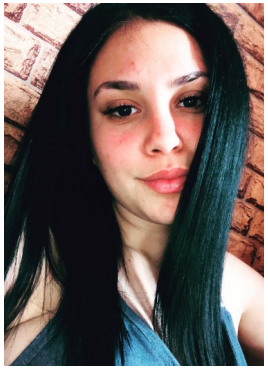

Цветомира Кръстева

Владимир Владимиров
Тейси Людмилова
Добромир Божков
Диана Христова
Валерия Николова
Никол Пенелова

РОЖДЕНИЦИ ПРЕЗ ФЕВРУАРИ НАД 80 ГОДИНИ

Пролетта наближава, ще се хванем за зеленкото и ще влезете в своите градинки. Слънцето ще събуди всичко за нов живот. Бъдете здрави, радвайте се на живота, на хубавите пролетни моменти и не забравяйте, че след лошото винаги идва хубавото!

През месец февруари рожден ден празнуват:

Петра Добрева
Мариана Дараданова
Цонка Кръстева
Куна Йовкова
Николина Минева
Радка Делчева
Гена Пеева
Васила Гечева
Нено Партов
Марийка Тошкова
Георги Пангаров
Бенчо Матев

В ПОМОЩ НА СВОИТЕ СЪГРАЖДАНИ

Кукерите от Кукерски клуб „Златните кукери“ стартираха благотворителна акция под мотото: „Да помогнем на хора в нужда“.

Инициативата на кукерите е чрез личен труд, средства и време да подпомогнат абсолютно безвъзмездно свои съграждани в нужда, в неравностойно положение или социално слаби.

Дейностите, които биха могли да реализират са: рязане на дърва, цепене и прибирането им, както и други сходни.

Ако и Вие се нуждаете от такъв вид подкрепа може да се обърнете към Общинска администрация Челопеч или към Кукерския клуб към Читалище „Труд и постоянство 1901“, с. Челопеч, като и в двата случая молбата Ви ще бъде предадена към членовете на клуба.

Очевидно е, че доброто е заразно, а ние сме изключително горди с всички членове на Кукерски клуб „Златните кукери“ за това, че не сме сами в стремежа си да направим живота на нашите съграждани по-добър и по-лек! Желаем здраве за тях и техните близки, защото така или иначе доброто ще им се върне стократно!



НЕОЧАКВАН ЖЕСТ КЪМ ПЕНСИОНЕРСКИ КЛУБ ЧЕЛОПЕЧ

През изминалия месец инж. Алекси Кесяков - Кмет на Община Челопеч и Общинска администрация Челопеч решиха да реализират една своя идея, която да бъде в полза на Пенсионерския клуб, Клуба на хората с увреждания и Офицерите от запас, като закупят специализиран стол за измерване на артериалното налягане и електронен апарат за кръвно с дирекно захранване от контакт, за по-голяма надежност при отчитане на резултатите.

Желанието ни отведе до аптеката в Челопеч, в която има поставен такъв стол и до дистрибутора предлагащ подобно оборудване. Свързахме се с г-жа И. Хъмчева - търговски представител на „Булгермед“ ЕООД, която за наша изненада ни предостави стола абсолютно безвъзмездно, поради това, че бе силно впечатлена от усилията на г-н Кесяков да допринесе за здравния скрининг на своите жители и да подобри качеството на тяхното здраве.

За да се отблагодарим на г-жа Хъмчева изпратихме благодарствено писмо и малък подарък, от името на Кмета на общината и от името на всички жители на Челопеч, които ще се възползват от новата придобивка, разположена в Пенсионерския клуб.

А на г-жа Хъмчева пожелаваме здраве, лично и професионално щастие, както и успех във всяко начинание!



РЕШЕНИЯ НА ОБЩИНСКИ СЪВЕТ ЧЕЛОПЕЧ

неговото изработване (Решението е прието единодушно).

РЕШЕНИЕ № 315: Дава съгласие да се сключи договор с Д-р Иван Стойнов за извършване на безплатни здравни акушеро – гинекологични услуги за населението на община Челопеч от влизане на решението в сила (Решението е прието единодушно).

РЕШЕНИЕ № 316: Прие и одобри Отчет за дейността на Местната комисия за борба с противообществените прояви на малолетните и непълнолетните към Община Челопеч за 2021 година (Решението е прието единодушно).

РОЖДЕНИЦИ ПРЕЗ ФЕВРУАРИ



Ванеса Бързакова



Вълко Калчев



Вълчин Вълчинов



Дарина Андреева



Кристиян Ушанов



Михаела Асева

РЕШЕНИЯ НА ОБЩИНСКИ СЪВЕТ ЧЕЛОПЕЧ

РЕШЕНИЕ № 309: Даде съгласие на „Дънди Прешъс Металс Челопеч“ ЕАД за временно ползване на поземлени имоти, собственост на Община Челопеч за геоложки проучвания, както и обособяване на площадки за сондажни дейности, върху общински поземлени имоти: Сондажна площадка и подход, разположени в поземлен имот 80323.66.47 /576 кв.м./; Сондажна площадка, разположена в поземлени имоти 80323.19.12 /245кв.м./ и 80323.19.13 /65 кв.м./; Сондажна площадка, разположена в поземлен имот 80323.29.3 /318 кв.м./; Подход към сондажна площадка, разположен в поземлени имоти 80323.12.16 /60 кв.м./ и 80323.14.28 /190кв.м./ (Решението е прието единодушно).

РЕШЕНИЕ № 310: Учреди Еднолично търговско дружество с ограничена отговорност – публично предприятие по смисъла на Закона за публичните предприятия, което ще извършва дейността си под фирма "Медицински център Челопеч" ЕООД, със седалище и адрес на управление на "Медицински център Челопеч" ЕООД: с. Челопеч, ул. „Св. Св. Кирил и Методий“ № 10 (Решението е прието единодушно).

РЕШЕНИЕ № 311: Учреди Едноличното търговско дружество с ограничена отговорност – публично предприятие по смисъла на Закона за публичните предприятия, което ще извършва дейността си под фирма "Общинско дружество Челопеч" ЕООД, със седалище и адрес на управление на "Общинско дружество Челопеч" ЕООД: с. Челопеч, бул. „3-ти март“ № 1 (Решението е прието единодушно).

РЕШЕНИЕ № 312: Отказва да придобие чрез дарение правото на собственост върху идеали части от Поземлен имот 80323.24.13, м. „Бревене“ с начин на трайно ползване: „Нива:, площ 2619 кв. м. и правото на собственост върху изграден в поземления имот молитвен дом/храм, представляващ параклис с наименование „Св. Георги“ и отмени Решение № 179 на Общински съвет Челопеч, обективирано в Протокол № 22 от 05.03.2021 г. (Решението е прието единодушно).

РЕШЕНИЕ № 313: Одобрява Задание за изработване на Подробен устройствен план – Частично изменение на план за регулация и план за регулация на УПИ I-9001, с.Челопеч и разрешава неговото изработване (Решението е прието единодушно).

РЕШЕНИЕ № 314: Одобрява Задание за изработване на Подробен устройствен план – парцеларен план за обезпечаване на външно електрозахранване на ниво Средно напрежение (СрН) – кабел 20кV и трафопост 20/0.4kV в УПИ VI-556, кв. 51, с. Челопеч и разрешава

ПОРЕДНА НАГРАДА ЗА ОБЩИНА ЧЕЛОПЕЧ

В края на изминалата 2021 година по инициатива на Общинска администрация Челопеч, в лицето на инж. Алекси Кесяков - Кмет, се проведоха редица профилактични прегледи за децата от ДГ „Х. Кр. Андерсен“ и ОУ „Св. Св. Кирил и Методий“, с. Челопеч, предимно от офталмолози и стоматолози.

Прегледани бяха над 200 деца, като на техните родители бе дадена подробна информация за здравословното им състояние, а при някои децата с установени отклонения се дадоха допълнителни насоки.

Инициативата бе изцяло безвъзмездна за родителите, като се даде възможност на тези от тях, които нямат възможност да се възползват от безплатните прегледи за ранен скрининг и това не остана незабелязано от институциите!

През месец януари, Община Челопеч бе отличена с приза на Института по публична администрация в ежегодния им конкурс за добри практики, в категория „Социална отговорност“.

Отличието бе напълно неочаквано, тъй като ръководството на Община Челопеч е реализирало скрининг дейностите без да очаква признание, но за сметка на това показа, че се върви в правилната посока и усилията си струват!



АПЕЛ КЪМ ЧИТАТЕЛИТЕ



В последните години се обръща особено внимание върху климатичните промени, чистотата на въздуха, водите и почвите и върху стимулиране производството на естествено чиста животинска продукция. Поради тези причини Община Челопеч се стреми да подпомага, в рамките на своите възможности, хората занимаващи се със земеделие и животновъдсто в селото, като в същото време се опитва да стимулира и екологично чистото придвижване.

Неприятно ни е да споделим с Вас, че макар да има назначени служители в отдел „Благоустройство“ те са крайно недостатъчни за своевременното почистване на улиците, като се обръщаме към всички животновъди с апел, при паднало сено на улиците то да бъде събирано, за да се запази красивия облик на нашето населено място.

Молим също така и човека, който е смазал едната стойка за велосипеди, монтирата до сградата на Община Челопеч да възстанови щетите, защото никой от нашите данъкоплатците не е длъжен да плаща два пъти за едно и също нещо, понеже някой е решил да не си признае и да избяга....





ОТБОРЪТ ПО БРИДЖ НА ОБЩИНА ЧЕЛОПЕЧ С НОВО ОТЛИЧИЕ



В периода от 20 до 23 януари в гр. Павел баня се проведе Националния бридж турнир „Павел баня“ 2022 година, в който участва и клуба по спортен бридж към Община Челопеч.

Участие взеха: Атанас Тимев, Росен Гунев, Иван Нанев, Грозьо Донев и Захари Феров, като те премериха сили с още 20 отбора, участващи в турнира.

Въпреки голямата конкуренция нашите момчета грабнаха почетното II място в категория „Отборно“ и II място в категория „Двойки“ зае тандема на Росен Гунев и Иван Нанев.

Честито на целия отбор, като желаем много нови успехи! Пожелаваме им да прославят името на Община Челопеч и бридж средите в целия свят!

РЕШЕНИЯ НА ОБЩИНСКИ СЪВЕТ ЧЕЛОПЕЧ

НА ЗАСЕДАНИЯ НА ОБЩИНСКИ СЪВЕТ ЧЕЛОПЕЧ, ПРЕЗ МЕСЕЦ ЯНУАРИ 2022, БЯХА ВЗЕТИ СЛЕДНИТЕ РЕШЕНИЯ:

РЕШЕНИЕ № 308: Даде съгласие да се открие процедура по провеждане на публичен търг с тайно наддаване, чрез предварително представяне на предложенията от участниците в деловодството на Община Челопеч с наименование „Продажба на имоти частна общинска собственост“ с предмет на търга, както следва: Поземлен имот с идентификатор 80323.76.157, с площ от 2147 кв. м.; Поземлен имот с идентификатор 80323.76.159, с площ от 7729 кв. м.; Поземлен имот с идентификатор 80323.82.108, с площ от 32240 кв. м.; (Решението е прието единодушно).

ОЩЕ ЕДИН НОВ ТЪРГОВСКИ ОБЕКТ В ЧЕЛОПЕЧ



Магазин за цветя, подаръци и сувенири отвори врати в последните дни на месец януари.

Магазинът се намира до главни път, зад спирката за Пирдоп. В него се предлагат букети, стайни цветя, аранжировки, подаръци, сувенири, мартенички, с две думи цветна хармония и красота. Ще бъдете посрещнати с усмивка и обслужени с внимание.

Пожелаваме много клиенти на магазина и успех на собствениците, решили да предоставят още една придобивка на челопечани!

НОВИЯТ ОБЛАСТЕН УПРАВИТЕЛ НА СОФИЙСКА ОБЛАСТ БЕ НА ПОСЕЩЕНИЕ В ЧЕЛОПЕЧ

На 27 януари Община Челопеч посрещна новият Областен управител на Софийска област - г-н Иван Иванов, който бе решил лично да се запознае с г-н Алекси Кесяков.

По време на посещението на г-н Иванов в общината, г-н Кесяков го запозна с проектите, които ще се реализират на територията на Челопеч и отправи апел към Областния управител за съдействие относно ремонта на прохода „Етрополе-Златица“. Рехабилитацията на пътя и пускането му отново в експлоатация е от съществено значение не само за жителите на Челопеч, но и за всички пътуващи от северна до южна България и обратно, поради факта, че това е най-късия проход в Стара планина.

Новият Областен управител изрази загриженост и обеща, че ще съдейства, в рамките на своите правомощия пътя да бъде довършен.

Вярваме, че ползотворното сътрудничество между Община Челопеч и Областна администрация на Софийска област ще продължи!

ДО КОГА?

Една нощ духаше силен вятър, валеше сняг и сутринта нямаше ток. Силният вятър беше съборил кофи за смет, улуци и ламарини по улиците и две саксии с елхи, от наредените на оградата на градинката, зад старата сграда на общината. До края на януари се радвахме на коледно украсените елхи в цялото село. Как на никой цели два дни не му направи впечатление, че има съборени две елхи, пръста им е на земята, а корените им са оголени и подложени на минусовите температури???

Граждани на всякаква възраст минаваха покрай тях, поглеждаха ги, коментираха, но никой не се реши да изправи дръвчето в саксията и да му сложи изпадналата пръст, за да го предпази от измръзване.

Но, ако Вие сте си посадили цвете пред дома и го изтръгне някой друг веднага тичате в общината, за да искате записи от камерата и да се саморазправите, а сега как се погрижихте за растение, което ще завещаем и на Вашите деца?!

Не сме ли едно голямо семейство с общи житейски проблеми? Кога ще започнем да мислим като разумни хора, кога ще се огледаме около себе си не, за да укорим или клюкарстваме някого, а за да му помогнем когато е в нужда? Кога ще се зарадваме на постиженията на наш съгражданин или ще споделим неговата болка и мъка за да го утешим?



А всъщност големият въпрос е: ДО КОГА ЩЕ ЧАКАТЕ ОБЩИНАТА ДА СВЪРШИ ВСИЧКО ВМЕСТО ВАС, А ВИЕ ЩЕ СТОИТЕ ОТСТРАНИ, ЗА ДА МОЖЕ ПОСЛЕ СПОКОЙНО ДА РУШИТЕ?

БЛАГОДАРНОСТИ ОТ ДГ „Х. КР. АНДЕРСЕН“



Детска градина "Ханс Кристиан Андерсен", с.Челопеч изказва своята благодарност на „Елаците-Мед“ АД за направеното дарение, с което зарадваха техните възпитаници!

Една от най-великите тайни на живота е, че единствено, което си заслужава да бъде правено е това, което правим за другите!

Бъдете все така добронамерени и отзивчиви!

ИВАНОВДЕН В ЧЕЛОПЕЧ

Челопечани си тачим традициите, грижливо съхранени от Читалище „Труд и постоянство 1901“ и Община Челопеч!

И тази година на Ивановден изкъпахме младоженците в ледените води на река Воздол. Свекървата захрани младото семейство с питка и мед - да им е сладък живота, като им пожела пълна къща с деца и надарува сватбарите. Не пропусна да даде подаръци и на жените станали майки през изминалата 2021 година.



В слънчевият януарски ден, под звуците на музиката се изви хоро, което продължи на пл. „Освобождение”.

СК „БОРБА ЧЕЛОПЕЧ” СТАРТИРА 2022 С ПОРЕДИЦА УЧАСТИЯ

На 13 и 14 януари, в гр. Сливен, се проведе Държавен личен шампионат по борба за жени и мъже. В първенството взеха участие 70 жени и 144 мъже.

При жените Мария Оряшкова, в категория 76 кг., спечели I място, и златен медал и стана шампион на турнира,

На II място и сребърен медал в категория 53 кг. спечели Назифе Таир; II място и сребърен медал в категория 62 кг. извоюва и Рая Кьосева, която се нареди на стълбичката между световни и европейски шампионки – Тайбе Юсеин и Биляна Дудова; на V място се класира Андреа Дойнова в категория 68 кг.; при мъжете Иво Илиев в категория 63 кг. спечели III място и сребърен медал.

От 20 до 23 януари, в гр. Бургас, се проведе още един шампионат по борба за кадети. Спортен клуб „БОРБА ЧЕЛОПЕЧ” взе участие в първенството с един борец – Йордан Манев в категория 55 кг. Общо 17 борци в неговата категория премериха сили за първите места, като Йордан спечели III място и бронзов медал.

А на 28 януари, отново в гр. Сливен, клубът по борба участва в Държавен личен шампионат по борба за девойки до 20 годишна възраст. В категория 53 кг. Назифе Таир спечели I място и стана шампион, а Андреа Дойнова в категория 68 кг. зае IV място.

Всички медалисти са включени в националните отбори в отделните категории, включително и миналогодишната шампионка на клуба Магдалена Върбанова в категория 53 кг., която не участва поради карантина.

Пожелаваме успех на отбора в предстоящите състезания и новата спортна година.

