ОБЩИНА ЧЕЛОПЕЧ

Информационен бюлетин Декември 2021 г.





ДЕНОНОЩНА АПТЕКА В ЧЕЛОПЕЧ



По инициатива на ученици от Частна профилирана гимназия с чуждоезиково обучение, с. Челопеч и със сътрудничеството на Община Челопеч, се организира анкета – запитване към жителите на общината, относно поставяне на вендинг машина за лекарства на територията на селото.

Такава машина дава възможност да закупите по всяко време на денонощието лекарства от първа необходимост, за които не е необходима рецепта. Идеята е на Йоанна Недкова, ученичка от XIб клас по проект: „Учениците от ЧПГЧО – активни, инициативни и креативни” по Гражданско образование с преподавател г-жа Д. Арнаудова.

Учениците искат мнението на жителите на общината, съгласни ли са да бъде монтирана такава машина. Тя е на принципа на машините за кафе и напитки, избираш лекарственото средство което ти е необходимо, пускаш показаната сума на посоченото място в машината и получаваш закупеният продукт на момента.

С поставянето на такава машина вече няма да се съобразяваме с работно време, с превоз до съседни общини за да търсим работеща аптека.

Анкетата може да откриете на гърба на бюлетина за месец ноември, както и да я получите от учениците от гимназията и да я пуснете в кутията за мнения и предложения, монтирана на сградата на Община Челопеч.

Вашето мнение е важно не само за нас, а и за деца, които искат да допринесат Челопеч да стане още по-комфортно място за живеене!

БЛАГОТВОРИТЕЛЕН КОЛЕДЕН БАЗАР

На 17.12.2021 г. учениците от ЧПГЧО, с. Челопеч организираха благотворителен коледен базар. Идеята за осъществяването му бе на осмокласниците, които въодушевени от наближаващите празници проучиха възможностите и решиха да направят добро дело.

С помощта на класния си ръководител г-жа Невена Трифонова изготвиха плакати и привлякоха доброволци от всички класове в училището, които се включиха със собственоръчно направени играчки и сладкиши, а клуба по творческо писане, ръководен от г-жа Евгения Георгиева, предостави последното издание на книгата с ученическо творчество „Характерите на думите“.

Коледният базар на учениците от гимназията беше включен в Празничната програма на Община Челопеч и съвпадна с впечатляващия спектакъл на Ансамбъл Българе.

Събраните средства са дарени на малката Боянка за лечение и рехабилитация.

Учениците от ЧПГЧО, с. Челопеч заредиха всички посетители с празнично настроение и истински Коледен дух на благотворителност и съпричастност.



ИНЖ. АЛЕКСИ КЕСЯКОВ С ПОРЕДНА НАГРАДА ЗА ЗАСЛУГИ

На 11.12.2021 г. Националното сдружение на общините в Република България отбеляза с тържествена церемония 25 годишнина от учредяването си като организация!

За успешното си сътрудничество с местните власти, сдружението раздаде юбилейни награди на отличили се кметовете, като в случая инж. Алекси Кесяков – Кмет на Община Челопеч бе отличен с приза им за цялостен принос в развитието на Националното сдружение на общините в Република България и за дългогодишната му работа в местната власт - 5 мандата!

Фактът, че сдружение, в което членуват всички 265 български общини, избира да връчи наградата си за цялостен принос в развитието им е високо мерило за доброто сътрудничество и успех в повишаване местното участие на национално ниво, но също така и отговорност за продължаващо надграждане!

Благодарим за високото отличие, като обещаваме, че ще продължим да подкрепяме гласът на българските общини - Националното сдружение на общините в Република България и да подпомагаме дейността му във всяко едно отношение!



КОЛЕДНИ СВЕТЛИНИ ОГРЯХА ЧЕЛОПЕЧ



От години в Челопеч е традиция, в началото на месец декември, да се съберем на площада, за запалим коледните светлини, които превръщат селото ни в Коледна приказка!

И тази година традицията не беше нарушена и на 3 декември малки и големи тръгнаха по тъмните улици към центъра.

инж. Алекси Кесяков – Кмет на Община Челопеч, приветства присъстващите с „Добре дошли” и удостои с Почетния знак на Община Челопеч проф. Цвети Цветков, за неговия изключителен принос в обогатяването на общинската собственост, развитието на културно-туристическия потенциал на населеното място и особени заслуги в научно-техническите разработки!

Изключителните изпълнения на Сунай Чалъков, Вокална група „Средногорски звън“ и „Средногорски звън – джуниър“, допринесоха за празничното настроение, като туко да грейнат коледните светлини и ненадейно от къде се появи злата Ледена кралица, която ги замрази...



Но за щастие Кмета успя да се справи и с това предизвикателство, като повика на помощ и звездната ескадрила от 40 дрона, които след зрелищното им светлинно шоу включиха красивите ни коледни светлинки!

ПРАЗНИЧНИТЕ ДНИ В ЧЕЛОПЕЧ

Когато казваме, че в Челопеч всеки ден е празник, хора които не са стъпвали в наше село гледат учудено. На 3.12 запалихме коледните светлини, но с това не свършиха предпразничните дни!

В петъчният 10 декември, макар дъжда се забавлявахме с концерт на поп-изпълнителя Миро, а следващия петък, въпреки обилният снеговалеж се наслаждихме на изпълнението на Ансамбъл „Българе”!

Навръх Коледа, на 25 площада се изпълни с жители и гости, дошли да се потопят в коледната магия с Кралицата на българския поп-фолк - Глория!

Всички празници успяха да събудят позаспалия ни коледен дух и внесоха светлина и надежда, че Новата 2022 година ще бъде по-добра за всички ни!







КОЛЕДА ПО ЧЕЛОПЕШКИ

От ранни зори, в коледната утрин, инж. Алекси Кесяков - Кмет на Община Челопеч забърка прословутото му греяно вино, а г-н Димитър Въжаров - Председател на Общински съвет Челопеч започна приготовленията си по приготвянето на прословутата челопешка свинска кавърма с туршия и праз.

Известната телевизионна кулинарка Екатерина Велчева разточи вкусен тиквеник и приготви вкусни прасковки, а учениците от ОУ „Св. Св. Кирил и Методий“, с. Челопеч отвориха благотворителен щанд и всичко това в помощ на момиче от Челопеч, което е с тежки последствия след преболедуване от COVID-19.





От гряното вино, свинската кавърма и от вкусните сладкиши бяха почерпени и нашите Коледари, които обикаляха из селото, за да наричат за здраве и берекет.

КОЛЕДА ПО ЧЕЛОПЕШКИ



Благопожелания отправиха и най-малките коледари от Подготвителната група, от ОУ „Св. Св. Кирил и Методий“, с. Челопеч, които бяха докарани с атрактивната шейна, теглена от кобилата Неда.

Коледарите посетиха и къщата на новозаселило се младо семейство в Челопеч, което избра именно мястото къде Слънцето първо огрява за свой дом!

Различното тази година бе посещението от екипа на Румен Бахов, от „Нова ТВ“, който поздрави зрителите на националната телевизия с Рождество Христово именно от Челопеч!

Колоритният журналист бе избрал да покаже на зрителите на „Нова ТВ“ как ние посрещаме Коледа и как едно българско село вместо да застарява се подмладява с новодошли семейства, които желаят да отгледат и възпитат децата си в Челопеч.

Раздаване на греяно вино и вкусните скари продължи и по време на вечерния концерт на Глория, като бяха отброени събраните средства в общ размер от 2000 лв., които бяха предадени от ръководството на ОУ „Св. Св. Кирил и Методий“, с. Челопеч на майката на момичето, на което от сърце желаем коледното чудо да я излекува напълно!



УКРАСИ ЕЛХА – ЗАСАДИ ГОРА

Тръгваш по улиците на Челопеч и какво да видиш – пред къщите на тротоара, на тераси и балкони, пред входовете на жилищните блокове, пред магазините, поликлиниката, общината, детската градина, училището? Навсякъде красота – украсени коледни елхи!

Гирлянди, звездички, топчета, камбанки и всякакви играчки за елха, се полюшват от вятъра и блестят във всички цветове на дъгата. По уличните стълбове и в градинките коледни украшения и огромна елха на центъра.

Община Челопеч, с подкрепата на Група ГЕОТЕХМИН по инициативата „Нашето зелено утре”, част от Благотворителната програма „Българските добродетели”, раздаде на жителите на Челопеч малки кичести елхички, засадени в саксии. Всеки жител получил елхичка трябваше да я украси и постави на видно място в или пред дома си, а напролет заедно да ги засадим на рекултивирания терен, на чието място е било оброчището на Св. Георги.







УКРАСИ ЕЛХА – ЗАСАДИ ГОРА

Всички украсени елхички бяха снимани от служители на Общинска администрация и бяха качени в социалните мрежи, където се проведе гласуване за най-креативна украса. Получилите най-много реакции под снимките спечелиха награди в две категории: „Дневна украса“ и „Светлинна украса“, които получиха на 25.12.2021 г. лично от инж. Алекси Кесяков – Кмет на Община Челопеч.

Категория „Най-красива дневна украса“:

I място – Петя Алексиева/“Изи Пей“ с 491 реакции;

II място – Мария Македонска с 400 реакции;

III място – Яна Джамярова с 108 реакции;

Категория „Най-красива светлинна украса:

I място – Ивета Цветкова с 71 реакции;

II място – Анелия Джамярова с 65 реакции;

III място – Матей Стоянов с 62 реакции;

Извън конкурса Дядо Коледа реши да награди и две семейства от Челопеч за най-атрактивна и красива празнична украса, и те са:

- сем. Стойнови

- сем. Милеви

Честито на печелившите! Ще ви очакваме напролет заедно да засадим коледната ни гора!





КОЛЕДНИ ПОДАРЪЦИ ЗА УЧЕНИЦИТЕ ОТ ОУ „СВ. СВ. КИРИЛ И МЕТОДИЙ“

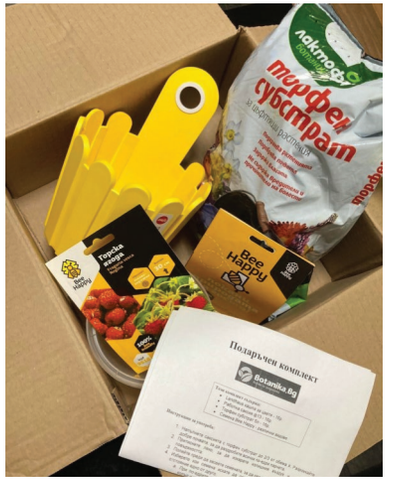

Община Челопеч изненада с коледни подаръци учениците от ОУ „Св. Св. Кирил и Методий“, с. Челопеч!

Знаем, че възпитанието на децата ни е основно задължение на родителите, но и ние обществото трябва да дадем всичко от себе си, за да помогнем на родителите в тази нелека задача.

Ето защо инж. Алекси Кесяков - Кмет на Община Челопеч тази година реши да подари на учениците посадъчни комплекти за отглеждане на подправки.

Трудът и грижите, които ще полагат децата за своите насаждения, ще ги научат и в къщи да се грижат за градинката на мама и баба.

Децата приеха с радост своите подаръци и обещаха да се грижат както за подправките, така и за овощната градина и елхичките, които им бяха предоставени от общината!



В ЧЕЛОПЕЧ СЕ ОТКРИ НОВ МАГАЗИН

Преди броени дни в Челопеч се откри нов магазин за домашни потреби, на бул. „Трети март”, под блоковете.

Магазинът е с работно време:

- От понеделник до петък – от 8:30 до 18:30ч.
- Събота – от 8:30 до 13:00ч.
- Неделя – почивен ден.

В магазина можете да закупите всичко за домакинството - перилни и почистващи препарати, уреди за почистване, шампоани и сапуни, пластмасови изделия, санитарни материали, бельо, чорапи, пантофи, подаръци, детски играчки.

Да подкрепим търговците, като пазаруваме от магазините в Челопеч, защото от нас клиентите зависи, дали ще имаме даден търговски обект или ще пътуваме до съседните общини, за да закупим това, което ни е необходимо!

Пожелаваме успех на магазина и неговите собственици, много клиенти и успешна 2022 година!



МЕЖДУНАРОДЕН ДЕН НА ХОРАТА С УВРЕЖДАНИЯ





ПОЗДРАВИТЕЛЕН АДРЕС

УВАЖАЕМИ ДАМИ И ГОСПОДА,

Приемете най-сърдечните ми поздрави по случай 3 декември – Международния ден на хората с увреждания!

Изразявам своето уважение и възхищение на волята и достойнството, за силния Ви дух и стремежа да направите живота си по-пълноценен и по-радостен! На всички вас желая здраве, сила и кураж, за да се справяте с трудните моменти! Вярвам, че най-важните ценности, които трябва да отстояваме, за да се наречем „хора“, са добротата, съпричастността и вярата.

С признателност и уважение!

инж. Алекси Кесяков

Кмет на община Челопеч

По случай 3 декември - Международният ден на хората с увреждания, всички хора с увреждания в Община Челопеч получиха от общината топъл обяд, десерт, малка кутия с шоколадови бонбони, безалкохолно и сладкиши, тъй като въведените ограничителни мерки не позволяваха празника им да бъде отпразнуван, както преди!

Бъдете здрави, щастливи и много позитивни!

В ПОМОЩ НА БЪЛГАРСКИТЕ СВИНЕФЕРМИ

В подкрепа на българското свиневъдство и инициативата на „СВИНЕКОМПЛЕКС ГОЛЯМО ВРАНОВО – ИНВЕСТ” АД, член на Асоциация на българските свинепроизводители, Община Челопеч организира през месец декември, за желаещите граждани доставка на прясно свинско месо по предварително заявено количество.

Беше предложено свинско месо – половинки трупно (драно или с кожа) на цена от 4,80лв./кг. с ДДС, която е много по-ниска от тази предлагана в магазините. Поръчките не закъсняха и от предложената оферта се възползваха 110 граждани, които закупиха около 4 622 кг. месо на посочената цена.

Инициативата бе продиктувана от апела на българските свинеферми, които заради ковид пандемията и ниските изкупни цени на свинското месо са пред фалит, което ги накара да се обърнат към общините, за да спасят препитанието си. Писмата до общините бяха с молба за организиране на записване на желаещи да закупят прясно месо, като Община Челопеч с готовност се отзова на молбата им, в резултат на което тазгодишната Коледа в Челопеч бе отпразнувана с прясно, българско свинско месо!

„СВИНЕКОМПЛЕКС ГОЛЯМО ВРАНОВО – ИНВЕСТ” АД, който осигури доставката на свинско е основан през 2008 г., има над 200 работника, отглежда 20 000 прасета, 2 000 свине майки, обработва 13 000 декара посевни площи, има модерен цех за преработка на месо и 13 фирмени магазина.



НАГРАДИ ЗА ПОСТИГНАТИ ПОСТИЖЕНИЯ



инж. Алекси Кесяков - Кмет на Община Челопеч награди талантливите деца от Клуба по приложно колоездене към Община Челопеч!

Наградите им са по повод успешното им участие в Републиканския шампионат по приложно колоездене през 2021 г., което им донесе редица награди, както за индивидуално представяне, така и за отборно!

Специални награди връчи и г-жа Жанна Центовская - треньор на отбора на Кмета на общината и на г-жа Сашка Вътева за тяхната неспирна подкрепа през всичките 15 години от както този спорт се практикува в Челопеч!

На всички деца, родители, треньори и съмишленици на този спорт, възпитаващ у децата пътна култура, пожелаваме здраве и през 2022 година!



Хижа „Мургана”- Еделвайсът на Стара планина, за кого каква е тя?

Така оценяват туристите нашата прекрасна хижа. Така я оценяват туристите, които отиват с добри намерения - да си отпочинат от напрегнатото ежедневие. Но за някои хора не е такава, а просто поредната вещ която си позволяват да унищожат!

На 22.12.2021 г. в хижата и туристическата спалня бяха настанени туристи. Група младежи от Челопеч бяха в туристическата спалня. Около 3:00 ч. през нощта пристигат четирима употребили алкохол неканени гости. Но явно им е било малко като количество, защото питат за пиене и храна. Сядат на масата изпиват и изяждат всичко, дори не позволяват на младежите да си легнат, с опасение да не ги „натопят”. Няма вече какво да се консумира, неканените гости излизат и след малко се връщат с кенчета бира, алкохол, луканка, салам, буркани с компот и една брадва. Сядат отново на масата и принуждават домакините да им пеят и играят до 5:00 ч. сутринта. Тогава двама от младежите успяват да излязат и потърсят помощ. Случайно ги вижда турист гостуващ в хижата, който при вида на изплашените младежи ги пита какво се е случило. Момчетата разказват за неканените си гости и господина се обажда на 112. Те не се връщат в туристическата спалня, изчакват служителите на реда, които не след дълго време пристигат.



Неканените гости вече са си заминали, но пораженията след тях остават. Разбита е входната врата на хижата, врати на три стаи, вратата на кухнята едвам се държи на пантите, счупена е вратата на един хладилник от който е взет алкохол, удряли са по камерата на новия хладилник в столовата, на тавана в столовата има дупка в гипсокартона, счупена е и облегалката на една пейка.

Ето това правят „туристите” които не отиват на „Мургана“ за отмора. Защо и какво провокира тези хора да вандалстват, нима това е решение на проблем или просто им доставя удоволствие. До кога, до кога, до кога, някой ще гради, а друг ще руши?

Ето и кои са тези жадни за разруха млади хора Д. Ив. и К. К. от с. Челопеч, Ст. В. от с. Чавдар и Ст. Д. от с. Душанци.

За съжаление двама от тях са от Челопеч и голяма част от живота им е преминал в купони точно там, където отидоха да чупят и рушат. Нима на това Ви научиха Вашите родители, когато за първи път като деца Ви заведоха на хижата???

По случая е образувано досъдебно производство за извършено престъпление по чл. 216 от НК. Разследването продължава под наблюдението на районната прокуратура.



ОБЩИНСКА АДМИНИСТРАЦИЯ ЧЕЛОПЕЧ С ПРЕСТИЖНО ОТЛИЧИЕ

В последните работни дни на месец декември, Общинска администрация Челопеч бе отличена в редица класации на „Института по публична администрация“ в ежегодното им проучване „Учеща ли е Вашата администрация?“ за 2021 г.!

През изминалата 2021 г. в проучването са участвали 81 централни и териториални структури на държавната администрация в България, като Община Челопеч се нарежда на 14 място и е единствената администрация в цяла София област, класирана в топ 20 в **„Общия рейтинг на учещите администрации“**!

По показател **„Организационна култура, подкрепяща ученето“** Общинска администрация Челопеч е получил 64,1 точки сред всички 56 администрации, покрили изискванията за минимален брой служители и отново е единствената отличена държавна структура, изпреварвайки дори Областна администрация на Софийска област!

Най-високият достигнат резултат, от проучването за учещи администрации, от страна на Общинска администрация Челопеч е по показател **„Процеси на учене“**, в който администрацията е класирана в челната 10, на 8 място с 73,2 точки!

Следващият показател отличава най-ярко инж. Алекси Кесяков - Кмет на Община Челопеч и г-жа Нина Калоянова - Секретар Общинска администрация, който оценява **„Лидерски стил, който стимулира ученето“**, по който отново Челопеч е в топ 20 и заема 17 място с получени 72,4 точки! Показател доказващ лидерската подкрепа от страна на ръководството, за стимулиране ученето и надграждането на служителите от нашата администрация, гарантиращо качествено и компетентно административно обслужване!



РЕШЕНИЯ НА ОБЩИНСКИ СЪВЕТ ЧЕЛОПЕЧ

НА ЗАСЕДАНИЯ НА ОБЩИНСКИ СЪВЕТ ЧЕЛОПЕЧ, ПРЕЗ МЕСЕЦ ДЕКЕМВРИ 2021, БЯХА ВЗЕТИ СЛЕДНИТЕ РЕШЕНИЯ:

РЕШЕНИЕ № 288: Даде съгласие Община Челопеч да участва като партньор в изпълнението на проектно предложение по Процедура BG05SFOP001-2.025 за предоставяне на безвъзмездна финансова помощ, с наименование „Повишаване на гражданското участие в процесите на изпълнение и мониторинг на политики и законодателство“ (Решението е прието единодушно).

РЕШЕНИЕ № 289: Даде съгласие да се открие повторна процедура по провеждане на публичен търг с явно наддаване, при която наддаването се извършва чрез гласно обявяване от участниците на последователни суми над началната цена, като всяко увеличение трябва да бъде равно на една стъпка на наддаване, с наименование „Публичен търг за отдаване под наем на сграда с идентификатор идентификатор: 80323.502.399.1, представляваща „Сграда за обществено хранене“ /бивша „Клеопатра“/ (Решението е прието единодушно).

РЕШЕНИЕ № 290: Измени и допълни към Програма за управление и разпореждане с имоти общинска собственост през 2021г. в Община Челопеч, като допълни раздел „Разпореждане с общинска собственост“ с още 2 имота (Решението е прието с 9 гласа „ЗА“ и 2 гласа „ВЪЗДЪРЖАЛ СЕ“ на г-н Пламен Вътев и г-жа София Торолова).

РЕШЕНИЕ № 291: Даде съгласие да се придобие, чрез покупка правото на собственост, върху поземлени имоти, находящи се в Масив №82, местност „МАЯТА“ (Решението е прието с 9 гласа „ЗА“ и 2 гласа „ВЪЗДЪРЖАЛ СЕ“ на г-н Пламен Вътев и г-жа София Торолова).

РЕШЕНИЕ № 292: Даде съгласие да се придобие, чрез покупка правото на собственост, върху поземлени имоти, находящи се в Масив №84, местност „ГАРВАНИЦА“ (Решението е прието с 9 гласа „ЗА“ и 2 гласа „ВЪЗДЪРЖАЛ СЕ“ на г-н Пламен Вътев и г-жа София Торолова).

РЕШЕНИЕ № 293: Даде съгласие да се придобие, чрез покупка правото на собственост, върху поземлени имоти, находящи се в Масив №85, местност „ГАРВАНИЦА“ (Решението е прието с 9 гласа „ЗА“ и 2 гласа „ВЪЗДЪРЖАЛ СЕ“ на г-н Пламен Вътев и г-жа София Торолова).

РЕШЕНИЕ № 294: Даде съгласие да се придобие, чрез покупка правото на собственост, върху поземлени имоти, находящи се в Масив №86, местност „ГАРВАНИЦА“ (Решението е прието с 9 гласа „ЗА“ и 2 гласа „ВЪЗДЪРЖАЛ СЕ“ на г-н Пламен Вътев и г-жа София Торолова).

РЕШЕНИЕ № 295: Даде съгласие да се придобие, чрез покупка правото на собственост, върху поземлен имот, находящ се в землището на община Златица, гр.Златица, местност „ТАШ КЮПРИЯ“ (Решението е прието с 9 гласа „ЗА“ и 2 гласа „ВЪЗДЪРЖАЛ СЕ“ на г-н Пламен Вътев и г-жа София Торолова).

РЕШЕНИЕ № 296: Даде съгласие да се придобие, чрез покупка правото на собственост, върху поземлен имот, находящ се в землището на община Златица, с.Карлиево, местност „ОБЩИ НИВИ“ (Решението е прието с 9 гласа „ЗА“ и 2 гласа „ВЪЗДЪРЖАЛ СЕ“ на г-н Пламен Вътев и г-жа София Торолова).

РЕШЕНИЕ № 297: Определи и предостави за ползване полски пътища и нефункциониращи напоителни канали – общинска собственост, от ползватели по масиви, съгласно разпределението на имотите, и съгласно подадени заявления в деловодството на Община Челопеч, които да се включат в заповед по реда на чл.37в, ал.16 от ЗСПЗЗ (Решението е прието единодушно).

РЕШЕНИЕ № 298: Даде съгласие да се сключи договор с д-р Рада Прокопова за специализарано медицинско обслужване на жителите на община Челопеч, за срок от една година, считано от 01.01.2022 г. (Решението е прието единодушно).

РЕШЕНИЕ № 299: Даде съгласие да се сключи договор с д-р Стоян Сотиров за медицинско обслужване на жителите на община Челопеч за срок от 01.01.2022 г. до 31.12.2022 г. (Решението е прието единодушно).

РЕШЕНИЕ № 300: Даде съгласие да се сключи договор с д-р Владимир Марков за медицинско обслужване на жителите на община Челопеч за срок от 01.01.2022 г. до 31.12.2022 г. (Решението е прието единодушно).

РЕШЕНИЕ № 301: Измени и допълни Наредба за определянето и администрирането на местните такси и цени на услуги на територията на Община Челопеч, като измени таксите за детска градина. Изменението регламенитира месечна такса за ползване на детска градина в размер на 40,00 лв. и 55,00 лв. месечна такса за дейностите по хранене за деца в

задължителна предучилищна възраст. При отсъствие на детето, таксите не се заплащат за времето на отсъствие само в следните случаи:

● При отсъствие по семейни причини **до 30 дни в годината**, **само в случаите**, когато родителя или настойника е уведомил Директора на детската градина писмено (по образец), минимум един ден предварително;

● При представяне на бележка от лекуващия лекар на детето за дните, в които то е отсъствало;

Прието е и намаление в таксите, за родители или настойници на деца, записани в общинската детска градина, да заплащат за второ дете с намаление в размер на 50%, а за трето дете намалението е в размер на 70 %.

При незаплащане на таксите се прилага процедура за събиране на дължимото публично вземане съгласно ДОПК.

При забавено плащане на таксите, с повече от две такси, Директора на детската градина има право, в случай че са налице чакащи за прием, но неприети деца, да отпише въпросното дете, за което се дължат месечни такси. (Решението е прието с 9 гласа „ЗА“ и 2 гласа „ПРОТИВ“ на г-н Пламен Вътев и г-жа София Торолова).

РЕШЕНИЕ № 302: Приема Наредба за реда за учредяване и упражняване правата на Община Челопеч в публични предприятия и търговски дружества с общинско участие в капитала (Решението е прието с 9 гласа „ЗА“ и 2 гласа „ВЪЗДЪРЖАЛ СЕ“ на г-н Пламен Вътев и г-жа София Торолова).

РЕШЕНИЕ № 304: Прие План-сметка за планираните приходи и предвидени разходи по дейности от такса битови отпадъци за 2022 г. (Решението е прието единодушно).

РЕШЕНИЕ № 305: Отложи за разглеждане и гласуване Докладна записка, относно приемане на изменение и допълнение на Наредба за определянето и администрирането на местните такси и цени на услуги (Решението е прието единодушно).

РЕШЕНИЕ № 306: Прие допълнение на Наредбата за определяне размера на местните данъци на територията на Община Челопеч, в раздел I “ДАНЪК ВЪРХУ НЕДВИЖИМИТЕ ИМОТИ“ (Решението е прието единодушно).

РОЖДЕНИЦИ ПРЕЗ ЯНУАРИ



Алек Събев



Анджела Караиванова



Ванеса Панчева

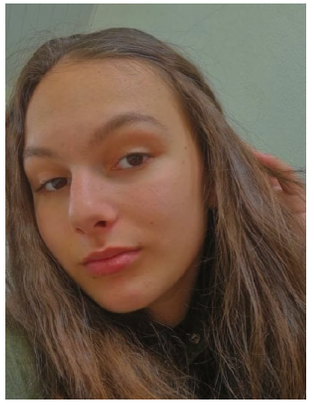

Василена Маркова



Владислав Панчев



Димитрина Стоилова

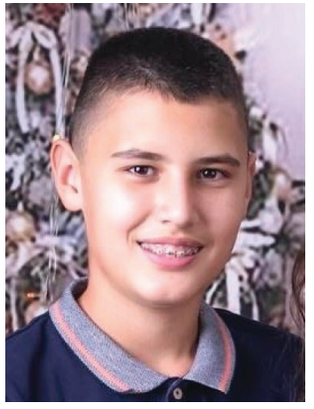

Димитър Негойков



Николета Недкова



Петко Гълъбов

РОЖДЕНИЦИ ПРЕЗ ЯНУАРИ



Пламена Атанасова



Сияна Въжарова



Стела Ввътева



Теодора Медарова

София Георгиева
Ружка Николова
Ивана Чивийска
Денис Петров
Виктория Петрова

РОЖДЕНИЦИ ПРЕЗ ЯНУАРИ НАД 80 ГОДИНИ

Новата година дойде, дочакахме я живи и здрави! Ето, че и Вие сте рожденици, които поздравяваме! Бъдете здрави и щастливи, радвайте се на живота и на годинките които сте достигнали.

През месец януари празнуват:

Петра Добрева
Гена Пеева
Мариана Дараданова
Цонка Кръстева
Куна Йовкова
Радка Делчева
Марийка Тошкова
Николина Минева
Васила Генчева
Нено Партов
Георги Пангаров
Бенчо Матев

ЧЕСТИТА НОВА 2022 ГОДИНА!

Идват нови 365 дни, в които заедно ще пишем историята на Челопеч!

365 дни, в които ще се учим да бъдем по-добри, по-смирени и по-вярващи в доброто между хората.

Нека всички дни от Новата година да бъдат изпълнени със здраве, радост и любов! Нека изживеем всеки ден от новата година като подарък и с мисъл, че само заедно можем да постигнем и невъзможното!

Да ни е честита Новата 2022 година!

инж. Алекси Кесяков
Кмет на Община Челопеч

