УКРАСИ ЕЛХА - ЗАСАДИ ГОРА

Нека заедно да направим Челопеч едно по-красиво,
празнично и зелено място!

В духа на приближаващите коледни празници, ние от Община Челопеч,
с подкрепата на Група ГЕОТЕХМИН по инициативата „Нашето зелено утре“,
част от Благотворителна програма „Българските добродетели, ще раздадем 250 бр. красиви,
кичести елхички на първите 250 записали се граждани, притежаващи имот в Челопеч!

С грижата на добри стопани, всеки от Вас ще трябва да украси получената елхичка и да я изложи на видно място в имота си, така че да се вижда отвън, а напролет заедно ще ги засадим на рекултивирания терен,



на чието място е било оброчището
на Св. Георги.

Най-креативните от Вас ще бъдат наградени!



Предварително записване на тел.: 0877/025457

Раздаване: от 27.11.2021 г. до 02.12.2021 г., всеки работен ден от 09,00 ч. до 15,00 ч.
от Стопанския двор на общината /ул. „Дружба“№6/.





ОБЩИНА ЧЕЛОПЕЧ
Информационен бюлетин
Октомври 2021 г.

КИТАЙ НА ВИЗИТА В ОБЩИНА ЧЕЛОПЕЧ

На 15.10.2021 г., на официална визита в Община Челопеч бе Негово Превъзходителство г-н Дун Сяодзюн – Посланик на Китай в България! Поводът на посещението бе намерението на Посланика да дари на Община Челопеч учебни пособия за изучаване на китайски език. Както знаете, вече 4 поредни години общината предоставя възможност на всички желаещи да изучават източния език, като в допълнение и в ДГ „Х. Кр. Андерсен“, и в ОУ „Св. Св. Кирил и Методий“, с. Челопеч, децата също изучават китайски.

Изненадата за Н. Пр. г-н Дун Сяодзюн бе подготвена от учениците от основното училище, които изпълниха традиционен китайски танц с дракон и изпяха песен на китайски. Посланикът остана очарован от тяхното изпълнение и подари на всяко дете Панда, като им пожела здраве и ги покани на посещение в посолството.

Визитата продължи в разговор между Посланика и инж. Алекси Кесяков – Кмет на Община Челопеч, които обсъдиха бъдещи идеи за взаимно сътрудничество между общината и Китай. Г-н Дун Сяодзюн изрази готовност да сътрудничи не само в сферата на образованието и културния обмен между Челопеч и Китай, но и в редицата инициативи, които общината е решила да реализира!



СЪОБЩЕНИЕ

Уведомяваме всички жители на Община Челопеч, че в интернет страницата на **„ЧЕЗ Разпределение България“ АД**, всеки потребител въвеждайки своя **клиентски номер**, може да види планираните за след 48 часа изключвания - Справка аварии и планирани ремонти **(cez.bg)**.

Системата е напълно автоматизирана, предоставя информация за конкретните обекти, които интересуват клиентите и спестява време.

В същата секция всеки потребител може да се информира до момента, какви са текущите прекъсвания, причините за тях и очаквано време за възстановяване на електрозахранването, без да е необходим клиентски номер.

Страницата е достъпна на следния линк:
https://info.cez.bg/webint/vok/avnext.php

Общинска администрация Челопеч

РОЖДЕНИЦИ ПРЕЗ НОЕМВРИ НАД 80 ГОДИНИ

Честит Рожден Ден на родените през месец ноември, наши съграждани над 80 годишна възраст!

Времето лети, годините също и ние се радваме, че сте сред нас! Здраве и много щастливи мигове Ви желаем от сърце! Посрещнете с радост поредния си рожден ден, целунете децата си, прегърнете внуците си и се радвайте на живота.

През месец ноември празнуват:

Алипийка Христова
Никола Панчев

РОЖДЕНИЦИ ПРЕЗ НОЕМВРИ ОТ „ПЕНСИОНЕРСКИ КЛУБ ЧЕЛОПЕЧ“

От името на ръководството на „Пенсионерски клуб Челопеч“, поздравяваме всички членове на клуба, които през месец **ноември** празнуват своя Рожден Ден:

Александрина Златанова	Виктория Ганчева
Иванка Йовкова	Невена Дейкова
Пламен Прокопов	Тонка Вълкова
Янка Ганчева	Христина Куртева



ПРОФИЛАКТИЧНИ ПРЕГЛЕДИ И ЗА ДЕЦАТА, УЧАЩИ В ЧЕЛОПЕЧ

През месец октомври стартираха организираните от Община Челопеч безплатни профилактични прегледи за деца, записани в ОУ "Св. Св. Кирил и Методий" и ДГ "Х. Кр. Андерсен", с. Челопеч.

Специалисти - стоматолог и офталмолог успяха да прегледат:
- 128 ученика от ОУ "Св. Св. Кирил и Методий" и 30 деца от ДГ "Х. Кр. Андерсен" за наличие на нарушение в зрението и
- 125 ученика от ОУ "Св. Св. Кирил и Методий" и 34 деца от ДГ "Х. Кр. Андерсен" за наличие на кариесни образувания и изменения по зъбите.

По време на прегледите за всяко дете бе изготвен индивидуален "лист за профилактичен дентален/офталмологичен преглед" с пълна информация за състоянието на зъбите и очите на малките пациенти. Документът е предаден на родителите, за да имат информация за състоянието на децата им.

Също така бе дадена възможност и за обратна връзка от страна на родителите с лекарите, осъществяващи прегледа.

Лекарите от своя страна бяха подготвили подаръчета за малките си пациенти, с които да провокират интереса им към медицината и да им покажат, че всъщност няма нищо страшно.

Организираните прегледи бяха напълно безплатни за родителите, за да могат да се възползват максимален брой деца. Идеята бе да се установят на време офталмологични проблеми, предизвикани от он-лайн обучението, както и стоматологични, след смяната на млечните зъби.



ДАМСКО РАЛИ НА ВИСОКИ ТОКЧЕТА И АВТОМОБИЛНО СЪСТЕЗАНИЕ ЗА ХОРА С УВРЕЖДАНИЯ

От години Община Челопеч е домакин и организатор на редица спортни, музикални и развлекателни мероприятия. Едно от тях е Дамско рали на високи токчета и Автомобилно състезание за хора с увреждания „Челопеч – Копривщица”.

Ралито се проведе на 17.10.2021 г. на импровизирания полигон, на паркинга на Парк „Корминеш”, в партньорство с Автомобилната федерация на България и Българската асоциация за рекреация, интеграция и спорт. Благоприятното време позволи да участват 20 състезателни екипа на хора с увреждания и 4 екипа на дамите, дошли от цялата страна.

Прави впечатление, че хората с увреждания, макар и със здравословни проблеми са много по-добри шофьори от други здрави, прави, но с голямо его, за което е добре да се замислим!

Кметът на Община Челопеч - инж. Алекси Кесяков поздрави състезателите с добре дошли и им пожела успех.

Дамското рали се проведе в две категории: клас „Мини“ – до 1600 куб.см. и клас „Макси“ – над 1600 куб.см.



РОЖДЕНИЦИ ПРЕЗ НОЕМВРИ



Андреа Сиракова



Веселин Ангелов



Ивая Негойкова

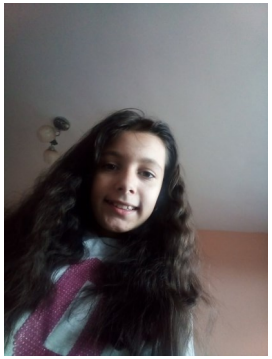

Надежда Абрашева



Никол Сивкова



Радослав Спасов



Светослав Джежов

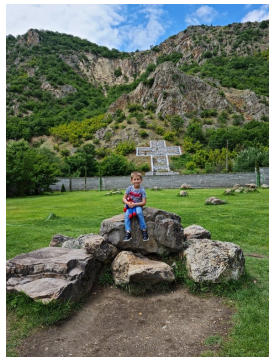

Цветан Матеев

Митко Стефанов
Антоанета Василева
Михаел Гроздев
Виктория Николова
Диана Пушкарова
Николета Станева
Стефан Родни
Карина Бързина
Алекс Маринов
Мартин Георгиев
Ивайло Василев
Иван Губаков

РЕШЕНИЯ НА ОБЩИНСКИ СЪВЕТ ЧЕЛОПЕЧ

РЕШЕНИЕ № 276: Даде съгласие Община Челопеч да придобие, чрез покупка правото на собственост, върху поземлени имоти находящи се в местност „Бревене“, попадащи в масив № 25 (Решението е прието единодушно).

РЕШЕНИЕ № 277: Даде съгласие Община Челопеч да придобие, чрез покупка правото на собственост, върху поземлени имоти находящи се в местност „Кър чешме“, попадащи в МАСИВ № 111 (Решението е прието единодушно).

РЕШЕНИЕ № 278: Даде съгласие да се открие процедура по провеждане на публичен търг с тайно наддаване, чрез предварително представяне на предложенията от участниците за продажба на ПИ 80323.76.106, с площ от 2303 кв. м., находящ се в землището на село Челопеч (Решението е прието единодушно).

РЕШЕНИЕ № 279: Даде съгласие да се сключи договор за наем с д-р Лиляна Алексиева за временно и възмездно ползване на 2 броя лекарски кабинети за извършване на здравни услуги в Поликлиниката на с. Челопеч (Решението е прието единодушно).

РЕШЕНИЕ № 280: Даде съгласие да се сключи договор с д-р Лиляна Алексиева за безплатни медицински прегледи и консултации на лица с постоянен адрес в Община Челопеч, при следните условия: Общи медицински прегледи на пациенти от различни възрастови групи, в това число иглотерапия с електроситимулация, плазмолифтинг, минихирургични интервенции и ваксинации; най-малко 1 път седмично, по минимум 4 часа (Решението е прието единодушно).

РЕШЕНИЕ № 281: Даде съгласие Община Челопеч да кандидатства с проект: "Устойчиви решения за смекчаване и адаптация към изменението на климата в малките общини" по процедура № BGENVIRONMENT-4.004 в партньорство с Община Мирково, Община Златица и Община Копривщица (Решението е прието единодушно).

РЕШЕНИЕ № 282: Определи за членове на комсията по чл. 7, ал. 3 от Наредба за условията и реда за установяване на жилищни нужди, настаняване под наем и продажба на общински жилища в община Челопеч следните общински съветници: Неделко Калоянов и Деян Бънчев (Решението е прието единодушно).

РЕШЕНИЕ № 283: Извади от списъка на ведомствените жилища апартамент 1, находящ се в бл.11, ет.1, жк. „Младост“ заеман от треньора по борба и неговото семейство (Решението е прието единодушно).

ДАМСКО РАЛИ НА ВИСОКИ ТОКЧЕТА И АВТОМОБИЛНО СЪСТЕЗАНИЕ ЗА ХОРА С УВРЕЖДАНИЯ

Ето и победителките, сред дамите на високи токчета:

I място - Констанца Томова;
II място - Боряна Василева и Людмил Влахов;
III място - Лия Стоянова и Ралица Стоянова;

Ралито за хората с увреждания беше също в две категории - ръчно управление и стандартно управление.

Победители в клас „стандартно” управление са:

I място - Светозар Топалов;
II място - Митко Пирянков;
III място - Васил Притропов;

Победители в клас „ръчно” управление са:

I място - Радослав Ковачки;
II място - Сергей Сергиев;
III място - Ванко Стоянов;

Олимпийската шампионка по бокс - Стойка Кръстева, връчи наградите на победителите, като успя да си направи снимка с всеки един от тях!

На победителите желаем здраве, безаварийно каране и до нови срещи!



СК „БОРБА ЧЕЛОПЕЧ” С УЧАСТИЕ В МЕЖДУНАРОДЕН ТУРНИР



На 09.10.2021 г. в обновената спортна зала „Борис Гюдеров“, в гр. Перник, се проведе VI Международен Турнир по класическа борба „Купа - Иво Ангелов”.

Спортен клуб „Борба Челопеч” взе участие, като Йордан Манев спечели второ място и стана вицешампион, след загуба на финала от Европейския шампион Борислав Кирилов. Малките борчета от клуба, наблюдаваха срещите и записваха умелите хватки.

Пожелаваме им успех и в предстоящите състезания! Не спирайте да тренирате и да мечтаете, защото мечтите имат магическото свойство да се сбъдват!

ОТЛИЧНО ПРЕДСТАВЯНЕ НА СК “БУДО”

Повече от отлично бе представяне на каратеките от Спортен клуб “БУДО” на национална купа по карате 2021 - гр. Русе, от което бяха донесени три златни, един сребърен и един бронзов медал.



Златните ни състезатели са:

- Елена Суарес;
- Илина Мирославова;
- Ясен Йорданов;

Сребърен медал донесе:

- Момчил Баждаров;

И бронзовата ни медалистка:

- Адриана Ивайлова;

Адмирации за техния треньор Добрин Иванов за неуморния труд и отдаденост към децата!

РЕШЕНИЯ НА ОБЩИНСКИ СЪВЕТ ЧЕЛОПЕЧ

НА ЗАСЕДАНИЯ НА ОБЩИНСКИ СЪВЕТ ЧЕЛОПЕЧ, ПРЕЗ МЕСЕЦ ОКТОМВРИ 2021, БЯХА ВЗЕТИ СЛЕДНИТЕ РЕШЕНИЯ:

РЕШЕНИЕ № 270: Даде съгласие Община Челопеч да кандидатства с проект „Реконструкция, преустройство и основен ремонт на Корпус 2 на ОУ „Св. Св. Кирил и Методий“, УПИ I-377 „за гимназия“, кв. 36 по плана на с. Челопеч“ за получаване на безвъзмездна финансова помощ по „Красива България“ (Решението е прието единодушно).

РЕШЕНИЕ № 271: Даде съгласие да се открие процедура по провеждане на търг с явно наддаване за отдаване под наем на 1 бр. павилион /бивше кафе „Ванила“/, находящ се в УПИ II-373, в кв.37 по плана на село Челопеч (Решението е прието единодушно).

РЕШЕНИЕ № 272: Отменя частично свое Решение № 264 по Протокол № 31 от проведено заседание на 29.09.2021 г., в частта му относно точка 1 – поземлени имот с идентификатор 80323.76.106, с площ 2303 кв. м., с номер по предходен план: 000619, находящ се в землището на община Челопеч (Решението е прието единодушно).

РЕШЕНИЕ № 273: Допълни Програма за управление и разпореждане с имоти общинска собственост през 2021 г. в Община Челопеч, в Раздел II. РАЗПОРЕЖДАНЕ С ИМОТИ ОБЩИНСКА СОБСТВЕНОСТ (Решението е прието единодушно).

РЕШЕНИЕ № 274: Измени Програма за управление и разпореждане с имоти общинска собственост през 2021 г. в Община Челопеч, в Раздел I. УПРАВЛЕНИЕ НА ИМОТИ ОБЩИНСКА СОБСТВЕНОСТ (Решението е прието с 5 гласа „ЗА“ и 1 глас „ВЪЗДЪРЖАЛ СЕ“ на г-н Пламен Вътев).

РЕШЕНИЕ № 275: Даде съгласие на „Дънди Прешъс Металс Челопеч“ ЕАД за временно ползване на поземлени имоти, собственост на Община Челопеч за геоложки проучвания (обособяване на площадки за сондажни дейности и подходи за достъп до тях), върху части от следните общински поземлени имоти: 80323.5.14 /300 кв.м./, 80323.5.19 /582 кв.м./, 80323.7.9 /52 кв.м./, 80323.2.4 /308 кв.м./, 80323.3.12 /95 кв.м./, 80323.6.12 /2 кв.м./, 80323.10.3 /394 кв.м./, 80323.10.4 /117 кв.м./, 80323.10.47 /48 кв.м./, 80323.10.48 / 16 кв.м./, 80323.10.5 /1064 кв.м./, 80323.10.49 /85 кв.м./, 80323.11.3 /348 кв.м./ и 80323.11.28 /464 кв.м./ (Решението е прието единодушно).

РЕЗУЛТАТИ ОТ ПРЕБРОЯВАНЕ 2021 г. В ОБЩИНА ЧЕЛОПЕЧ

На 18 октомври Общинската преброителна комисия предаде материалите от преброяване на населението на Челопеч на Териториално статистическо бюро Югозапад.

Общо преброените лица са **1382**. Спрямо резултатите от преброяването през 2011 г. се наблюдава **увеличение от 13%**. Но броят на населението ни все още е далеч от преброените през 2001 г. – 1708 човека.

Тенденцията за подмладяването на общината е налице. В сравнение с 2011 г. **увеличение с 19%** има при децата от 0 до 17 години – 276 бр.. Хората над 65 г. са без промяна в бройката, за разлика от тези в трудоспособна възраст, които са **нараснали с 15%**.

Със 7% е превеса на жените, спрямо мъжете.

По отношение на жилищните сгради, почти няма промяна – 735 броя.

На фона на все по-електронизиращото се общество, електронно са се преброили **едва 136** домакинства, от общо 654. А 2011 г., когато за първи път беше възможно и електронно преброяване, 208 семейства са предали своя електронен код на преброител.

Най-често срещан проблем от преброителите бе, убеждаване на около 20 домакинства, които почти целогодишно обитават имоти в Челопеч, но имат жилища или адрес в столицата или друго населено място, че съгласно законодателството трябва да се преброят там, където по-голяма част от годината живеят и адреса е без значение.

Този проблем в пълно сила важеше и за работническото общежитие на „Дънди Прешъс Металс Челопеч“ ЕАД – масово обитателите се бяха преброили електронно по родните си места, въпреки че почти целогодишно експлоатират инфраструктурата и ползват благата на Община Челопеч.

В крайна сметка данните от преброяването ще се използват в процеса на вземане на решения и при разпределение на финансиране в различни области, като образование, здравеопазване, социална защита и други.

За съпоставка, адресно регистрираните в Община Челопеч към 15.10.2021 г. лица **по постоянен адрес са 1481**, а **по настоящ са 1763**.

СТАТИСТИКА ЗА ПОЛЗВАНЕТО НА СПЕЦИАЛИЗИРАНИ ТРАНСПОРТНИ УСЛУГИ



За целите на отчетността Ви представяме кратка информация от началото на 2021 г. за ползване на транспортна услуга със специализирано превозно средство, заявена в деловодството на общината.

Постъпили са общо **72** заявления, като са извършени превози до различни лечебни заведения в страната, предимно до гр. София, Панагюрище и Стрелча. Заявителите на услугата са лица, нуждаещи се от лечение, диагностика и консултации, рехабилитация.

От общият брой на заявленията до гр. София са извършени **46** транспортни услуги, от които само **20** срещу заплащане на редовната такса от 0,19 лв./км., **10** са с отстъпка по 0,11 лв./км, **16** са безплатни.

До гр. Панагюрище са извършени **13** транспортни услуги от тях **1** срещу заплащане на редовната такса от 0,19 лв./км., 6 са с отстъпка от 0,11 лв./км. и 6 са безплатни. До гр. Стрелча са извършени **8** безплатни транспортни услуги за рехабилитация на дете с увреждания. До гр. Пирдоп и здравната служба в с. Челопеч са извършени **2** безплатни превоза на жители. До други места е извършена **1** транспортна услуга срещу заплащане на редовната такса. Не са изпълнени две заявки поради отказ от заявителите им.

Общо разходите на Община Челопеч са 2066,50 лв., а приходите от таксите за транспортната услуга са 882,12 лв.

ОБЯВА ЗА РАБОТА

„Софийска Преса“ търси да назначи „Продавач-консултант“ в павилион за вестници, разположен на обект „Пазарище“ в Община Челопеч.

Работно време: **от понеделник до събота, от 06,00 до 12,00 ч.**

За допълнителна информация можете да потърсите г-жа В. Йончева на тел. **0889/521574**

ЙОАН КЕСЯКОВ НА БАЛКАНСКО ПЪРВЕНСТВО ПО БОРБА



От 28 до 31.10.2021 г., в гр. Ксанти, Гърция, се проведе поредното първенство по борба класически и свободен стил за момчета, момичета, кадети и кадетки.

Спортен клуб „Стоян Николов”, гр. Златица, взе участие в първенството с двама представители.

Йоан Кесяков, в категория 92 кг., все още лек за категорията си проведе четири много оспорвани схватки с противници от Гърция, Румъния и Сърбия и зае пето място. Вторият представител на клуба, се класира на девето място.

Не се предавай, Йони! Продължавай смело напред! Желаем ти успех и стискаме палци!

КЛУБЪТ ПО БРИДЖ С ОТЛИЧИЕ ОТ ДЪРЖАВНО ПЪРВЕНСТВО



Клубът по спортен Бридж към Община Челопеч завоюва бронзов медал от Държавното отборно първенство - „Устима 2021“, в което взеха участие 32 отбора!

А от 6 до 10 октомври успяха да се класират в челната петица, на 4 място на Балканското първенство!

Желаем успех и на предстоящите състезания!

ВАНДАЛСКА ХРОНИКА



Ето и последните счупени беседка и пейка в градинката над детската градина...

Уважаеми родители, контролирайте поведението на децата си, за да не останете озадачени на какво са способни те! За да не разберете от публичното пространство, с какво се занимават Вашите деца, когато не са си у дома!

С това бихме искали и да приключим, но поведението на някои хора ни възпира…



Ще Ви запознаем и с поредното посегателство, което този път не е върху общинското имущество, платено с Вашите пари, а върху историята ни!

За някой хора Русия е враг, а за други братска държава, помогнала ни в труден момент. Но няма да се спираме на това, а на историята - лоша или добра, тя е такава каквато е!

Но за жалост тя има свойството да се повтаря, за това е добре да се помни! А какво ще запомнят децата Ви - грозната Ви постъпка да оскверните исторически паметник или че, за да не се повтарят стари грешки трябва да познаваме миналото си!

Бъдете горди със себе си, скоро и Вашата история ще се повтори, но този път осквернените ще бъдете Вие!

ВАНДАЛСКА ХРОНИКА

Кога ще се научим да пазим, да поддържаме и надграждаме построеното, постигнатото или придобитото? Като гледаме и слушаме поведението и изказванията на хората, всеки втори казва, че сме на дъното, че сме в блатото, че сме на последно място в Европа по много показатели.

Помисли ли някой от недоволните коментиращи защо е така? Много е лесно всеки да казва „Рибата мирише откъм главата", „Такава ни е държавата"- за което са виновни управляващите, „Такова ни е селото" - за което е виновен кмета. Но нали всички знаем, че възпитанието на хората в първите години от живота на човек, не зависи от управляващите и кмета, а от родителите?! Ако ръководните ни органи имат вина за всичките безчинства, които се случват в страната и общината ни, вината им е, че не налагат полагащите се наказания на тези от нас, които си мислят, че са велики и могат да унищожат всичко попаднало пред очите им в даден момент.

Добре, ако е така, всички знаем че има видеонаблюдение в цялото село. Започваме във всеки бюлетин да пишем и качваме снимки на повреденото и унищожено имущество, но заедно с имената на извършителите. Някой ще каже – а защита на личните данни, ама те са непълнолетни, ама не може така да споменавате пред цялото село името на детето ми! Напротив, имаме право, защото извършителят дете или възрастен, след като не се е научил на ред с добро, ще се научи с лошо.



И за сведение на читателите на бюлетина, този бюлетин не се чете само от жителите на Челопеч, чете се от хора в цялата страна и даже в чужбина. Така, че да не се учудите, ако някой от другия край на страната или света, Ви попита по телефона или в социалните мрежи дали е вярно, че ти или детето ти е направило това, което пише в бюлетина! Помислете си добре, дали ще ви бъде приятно!

УЧАСТИЕ В МЕЖДУНАРОДНА КОНФЕРЕНЦИЯ „НАЙ-ГОЛЕМИТЕ ГРАДОВЕ В ЕВРОПА"

От 13 до 15 октомври, Община Челопеч взе участие в Международна конференция „Най-големите градове в Европа"(Major Gities of Europe) в гр. Несебър.

Конференцията се провежда повече от тридесет години и привлича широк кръг от участници с интереси в областта на иновациите и използването на технологиите за изграждане на по-интелигентни и удобни за живеене градове и села.

В събитието се включиха представители на големите общини в страната, он-лайн взеха участие лектори от цяла Европа, с които бяха обменени идеи и добри практики. В различните панели на конференцията се обсъждаха и обменяха мисли, теми и идеи по въпроси за транспортната инфраструктура и ролята на транспортно-строителния бранш, „Зелената сделка", инструменти за финансиране на инфраструктурата, включително дигитална, по инициативи като „Три морета" и засилено сътрудничество на администрацията с бизнеса.

Ежегодно конференцията генерира декларация от всички участници, която достига до всички национални институции. Тази година в нея е включено и настояване за спешно хармонизиране на законодателството по отношение на електронното управление, защото само така общините ще могат за обслужват бързо и удобно гражданите и бизнеса.

Представител на Община Челопеч бе арх. Станимир Тонев - Главен архитект на общината, като представи идеите за развитие на Челопеч и се сдоби с ценно „ноу-хау" за бъдещите ни намерения.



БЛАГОДАРСТВЕНО ПИСМО

„Изказвам своята сърдечна благодарност към инж. Алекси Кесяков – Кмет на Община Челопеч, към всички съветници от Общински съвет Челопеч и специално към г-жа Иванка Иванова - главен специалист „Социални дейности и здравеопазване” към Община Челопеч, които ми подадоха ръка в труден момент от моя живот!

Предстоеше ми тежка и скъпа операция, която не бе по моите финансови възможности. Г-н Кесяков и общинските съветници, приеха моята молба за помощ и отпуснаха сумата, нужна за заплащане на операцията. Г-жа Иванова бе човека, който като майка се обаждаше по време на престоя ми в болницата и се интересуваше за протичането на лечението, за здравословното ми състояние и дали имам нужда от нещо.

Благодаря Ви от сърце, добри хора! С Вашата съпричастност към проблемите и нуждите на жителите на Челопеч, доказвате, че живота, здравето и благополучието на челопечани са на първо място във вашата работа.

С уважение,
Пламен Л. Атанасов жител на Челопеч

„КАПАЧКИ ЗА БЪДЕЩЕ“

На 17.10.2021 г. предадохме 1 тон капачки на организацията „Капачки за бъдеще“, чиято цел е закупуване на още една неанатологична линейка, като едновременно с това да спомагат за намаляване на отпадъчната пластмаса в природата.



Количеството от капачки бе събирано в продължение на 6 месеца, което е абсолютен рекорд до момента! Заедно можем повече, за нашите деца и нашия дом – природата!

Благодарим на всички, които се включиха: „Дънди

„КАПАЧКИ ЗА БЪДЕЩЕ“

Прешъс Металс Челопеч“ ЕАД, Предприятия на територията на “Аурубис България“ АД, ТП „Държавно горско стопанство“, гр. Пирдоп, ОУ „Св. Св. Кирил и Методий“, с. Челопеч, Частна профилирана гимназия с чуждоезиково обучение, с. Челопеч, Общинска администрация Челопеч, Теодора Кабакова, Нели Захариева, Георги и София Кирилови, Веска Бантова, Николай Алексиев, Теодора и Николета Пушкарови, Надежда Георгиева, Гергана и Станимира Луканови, Цанка Радова!

ПОГЛЕД ОТ ВИСОКО

Поради лошите метеорологични условия планираните тандемни полети за 23 и 24 октомври се проведоха през следващия уикенд.

Спортен клуб „Свободно измерение“ към Община Челопеч за 7 поредна година организира и проведе тандемни полети за всички желаещи жители на Челопеч.

Тринадесет смелчаци взеха участие в това екстремно предизвикателство, а най-малкия участник, който полетя бе на шест години - Петко Гълъбов от Челопеч!

Хубавото време и попътния вятър допринесоха за безпроблемните полети и приземявания с парапланерите.

Пилотите бяха подсигурени от Спортен клуб „Скай“, гр. Сливен, които останаха очаровани от гостоприемството в Челопеч и красивата ни природа!

