ОБЩИНА ЧЕЛОПЕЧ

Информационен бюлетин Февруари 2021 г.





ДИГИТАЛНИТЕ ТЕХНОЛОГИИ ПРЕЗ ОЧИТЕ НА ДЕТЕ

През месец февруари, г-жа Анна Александрова – учител в ДГ "Ханс Кристиан Андерсен", с. Челопеч започна провеждането на обучение на деца в сферата на дигиталните технологии.

Веднъж седмично, в продължение на 30 минути, малките палавници попиват с широко отворени очи всичко, което им се преподава. Много от малчуганите боравят добре с мобилните телефони на своите близки, гледат детски филмчета на компютрите си у дома и играят електронни игри, но да седнеш сам на компютъра и някой да ти показва как да работиш с него е голяма радост за тях!

Всички знаем, че децата ни са нашето бъдеще и рано или късно те ще се научат да влизат в интернет, да четат и гледат каквото си пожелаят. Както знаем и факта, че интернет е едно необятно пространство изпълнено с всякаква информация – полезна или не. Ето защо трябва да положим основите на правилното и най-вече безопасно боравене в свеобхватното море от информация в интернет!



В ПАМЕТ НА ЛЕВСКИ

Ежегодно, от началото на месец февруари, педагозите от ОУ „Св. Св. Кирил и Методий“, заедно с техните възпитаници започват да подготвят различни изяви, с които да отдадат заслужената почит на Апостола на свободата – Васил Левски.

Но тази година, поради пандемичната обстановка, децата развихриха своето въображение и по иновативен начин изразиха своето преклонение към Дякон Левски, като заснеха видеоклип, в който героите бяха именно те.

Клипът пресъздаваше случки от делото на Апостола и изпълнение на песни и стихотворения, посветени на най-великия син на майка България.

Поради същите причини, Община Челопеч също не успя да организира присъствено преклонение пред паметта на Васил Левски и за това, Общинска администрация Челопеч изработи кратък видеоклип, който представи на 19.02.2021 г. в социалните мрежи.

И макар обстановката да не разрешава масови събирания, смятаме, че когато човек има желание, то той обезателно ще намери решение, а определено по този начин успяхме да отдадем почит и да склоним глава пред паметта на Васил Иванов Кунчев – Левски!



ДА КАЖЕМ „НЕ“ НА ТОРМОЗА В УЧИЛИЩЕ И НЕ САМО ДНЕС!

От 2007 г. до днес, в последната сряда на месец февруари се отбелязва Международния ден срещу насилието в училище – „Ден на розовата фланелка”.

На 24 февруари ученици и учители от ОУ „Св. Св. Кирил и Методий“, с. Челопеч, за пореден път се включиха в инициативата, както и много други училища в страната.

Облечени в розови фланелки, с балони и тебешир в ръка, децата с рисунки изказаха своята съпричастност към призива „Да кажем „Не“ на тормоза в училище и не само днес!”.

Учениците от V до VII клас, нарисуваха пред входа на училищната сграда знака „STOP“, а малките възпитаници пуснаха розови балони, които полетяха в небето и отправиха своите виртуални послания за приятелство и толерантност.



СЪСТЕЗАНИЕ ПО ПРАВОПИС НА АНГЛИЙСКИ ЕЗИК „SPELLING BEE” 2021

На 25.02.2021 г. пчеличките от ОУ „Св. Св. Кирил и Методий”, с.Челопеч за седми пореден път се включиха в националното състезание по правопис на Английски език „Spelling Bee” 2021.

В състезанието предназначено за ученици от I до IV клас, участват 68 училища от цялата страната, като нашето училище взима участие за втори път в тази категория.

В оспорваното състезание, от IV клас – Александър Точев стана шампион и спечели първо място, а след него на второ място се класира Александър Шопов.

В категорията за ученици от V до VII клас Георги Трифонов от VI клас спечели първо място, а Ивайла Димитрова от V клас, зае второ място.

Наградите на победителите бяха подсигурени от „Дънди Прешъс Металс Челопеч“ ЕАД и се връчиха от г-жа Нонка Бантова – Директор на училището.

Припомняме, че основоположник на идеята за провеждане на състезанията по английски език бе именно г-жа Нонка Бантова, която и до днес продължава да преподава чуждият език и се стреми възпитаниците на ОУ „Св. Св. Кирил и Методий“ да са с най-правилната граматическа основа, след завършването на основното си образование!

Желаем успех на неуморните пчелички и им пожелаваме да продължават да работят върху грамотността си по английски!



„СРЕДНОГОРСКИ ЗВЪН“ С НОВО ОТЛИЧИЕ

В град Карлово се проведе VII Национален конкурс за млади изпълнители на популярна песен „Песенна палитра“ 2021г., с организатори конкурса: СНЦ „Арт палитра”, Община Карлово и Читалище „Васил Левски-1861“.

Националният конкурс „Песенна палитра“ е включен в Културния календар на Министерство на културата и има за цел да предостави сцена за изява на младите таланти на България, които за седма поредна година, в града на Левски, пяха само на български език, но онлайн!

В неприсъствения (онлайн) етап от 15.11.2020 г. до 15.01.2021 г. се включиха и част от изпълнителките от Вокална група „Средногорски

звън“: Александра Бачева, Аня Кесякова и Кристияна Белова. Триото участва на виртуалната сцена с песентта“ Един коледен момент“.

Всички изпълнители в конкурса бяха оценявани от професионално седемчленно жури и младежко седемчленно жури в продължение на месец. Трудът и таланта на младите певици не остана незабелязан и журито присъди на трио „Средногорски звън“ две първи места – първо място на професионалното жури и първо място на младежкото жури.

Адмирации към талантливите ни момичета и техния вокален педагог – г-жа Невелина Сараджова! Гордеем се с Вас!



ОБЩИНА ЧЕЛОПЕЧ С НОВ ИНТЕРНЕТ САЙТ

От 18.02.2021 г. новия интернет сайт на Община Челопеч е достъпен на адрес: www.chelopech.egov.bg

Уебстраницата е създадена по проект "Надграждане на хоризонталните и централни системи на електронното управление във връзка с Единния модел за заявяване, заплащане и предоставяне на електронни административни услуги" по процедура BG05SFOP001-1.004 "Надграждане на хоризонталните и централни системи за електронното управление" по Оперативна програма "Добро

управление", с бенефициент Държавна агенция електронно управление.

Платформата е създадена по модел на Държавна агенция електронно управление и има за цел унифициране сайтовете на публичните институции за улесняване бързия и лесен достъп до информация от потребителите.

УЧРЕДИ СЕ СДРУЖЕНИЕ „ФОНД ЗА ПОДКРЕПА И НАСЪРЧАВАНЕ НА МИКРО, МАЛЪК И СРЕДЕН БИЗНЕС В ОБЩИНИТЕ ЧЕЛОПЕЧ, ЧАВДАР И ЗЛАТИЦА“

На 15 февруари в Информационния център на „Дънди Прешъс Металс Челопеч“ ЕАД се състоя учредителното събрание на Сдружение „Фонд за подкрепа и насърчаване на микро, малък и среден бизнес в общините Челопеч, Чавдар и Златица“. Учредители са „Дънди Прешъс Металс Челопеч“ ЕАД, представлявано от Изпълнителния директор д-р инж. Илия Гърков и общините Челопеч, Чавдар и Златица, представени от кметовете инж. Алекси Кесяков, Григор Даулов и Стоян Генов.



УЧРЕДИ СЕ СДРУЖЕНИЕ „ФОНД ЗА ПОДКРЕПА И НАСЪРЧАВАНЕ НА МИКРО, МАЛЪК И СРЕДЕН БИЗНЕС В ОБЩИНИТЕ ЧЕЛОПЕЧ, ЧАВДАР И ЗЛАТИЦА“

В Управителния съвет на сдружението бяха избрани Красен Кискинов – адвокат, Ирена Цакова – Директор „Разрешителни и правни дейности“ за „Дънди Прешъс Металс“ в България и Антоанета Герджикова – юрисконсулт на „Дънди Прешъс Металс Челопеч“ ЕАД. За председател на сдружението беше избран Красен Кискинов.

Вече 17 години „Дънди Прешъс Металс Челопеч“ ЕАД инвестира в устойчивото развитие на региона на Средногорието. С тази стъпка дружеството допълнително цели да създаде условия и да насърчи развитието на микро, малък и среден бизнес като стимулира предприемачество, осигуряването на устойчива заетост и икономически растеж.

След подписването на документите проф. д-р инж. Илия Гърков отбеляза, че се надява програмата да бъде успешна и да има уверени кандидати, въпреки, че се изправят пред нещо напълно непознато за тях до този момент.

„Пожелавам на повече компании в национален мащаб да излизат с такъв тип идеи – как да развиват общностите, в които работят, без да ги ангажират пряко с дейността си.“ – допълни г-н Гърков.



УЧРЕДИ СЕ СДРУЖЕНИЕ „ФОНД ЗА ПОДКРЕПА И НАСЪРЧАВАНЕ НА МИКРО, МАЛЪК И СРЕДЕН БИЗНЕС В ОБЩИНИТЕ ЧЕЛОПЕЧ, ЧАВДАР И ЗЛАТИЦА“

Кметът на Община Челопеч - инж. Алекси Кесяков - сподели, че рудник „Челопеч“ са първопроходци на нови инициативи. За него създаването на Фонда в региона в сегашните условия е много хубава и навременна идея.

Пилотният проект в Средногорието се реализира по подобие на функциониращия в община Крумовград фонд, който в рамките на близо две години успя да генерира 52 нови работни места. Бюджетът на фонда в пилотната му фаза е 170 000 лв., осигурени от „Дънди Прешъс Металс Челопеч“ ЕАД. Средствата ще постъпват по сметка на Сдружението, а работни групи към всяка от трите общини ще одобрява проектите, които ще получат финансиране.



Партньори на пилотния проект са Смарт А груп – технически консултант и „Райфайзенбанк България“. Банката осигурява кредитната част на проекта в размер
на още 170 000 лв. Всеки желаещ да кандидатства за подкрепа от фонда ще може да се възползва в равни части от грант и кредит. Като социално отговорна компания „Дънди Прешъс Металс Челопеч“ ЕАД ще гарантира пред банката отпуснатите кредити.

Като следваща стъпка ще бъде кметовете на общините да излъчат свои представители в трите работни групи на съответната община, които да участват в одобряването на проектите за финансиране. Техническият консултант ще предостави обучения за всички заинтересовани да участват.

НАСОКИ ЗА КАНДИДАТСТВАНЕ ЗА ПОЛУЧАВАНЕ НА ФИНАНСОВА ПОМОЩ ОТ ФОНД ЗА ПОДКРЕПА И НАСЪРЧАВАНЕ НА МИКРО, МАЛЪК И СРЕДЕН БИЗНЕС В ОБЩИНА ЧЕЛОПЕЧ

Новият пилотен проект на „Дънди Прешъс Металс Челопеч“ ЕАД е създаване на фонд за подкрепа и има за цел да подпомогне стартиращи малки и средни предприятия, да създаде нови работни места и да създаде условия за устойчивост на бизнеса в региона.

За да бъде максимално улеснена процедурата по предоставяне на финансова помощ са разписани проектни насоки за кандидатстване и образци на документи, които ще бъдат публикувани на сайта на Община Челопеч /www.chelopech.egov.bg/, в секция „Инвестиции“, ето и част от условията на процедурата за получаване на безвъзмездна финансова помощ:

Програмата на Фонда за подкрепа на микро, малки и средни предприятия се изпълнява в сътрудничество между Фонда, създаден от „Дънди Прешъс Металс Челопеч“ ЕАД и Банка Партньор „Райфайзенбанк /България/“ ЕАД, която съдейства при осъществяване на финансирането на проектите.

Процедура за подбор на проекти:

1. Желаещите да кандидатстват по програмата подготвят проект, включително формуляр за кандидатстване и документите към него (декларация, бизнес план, определените изпълнители на доставка на стоки/услуги/строително-монтажни и ремонтни работи. Подготовката на документите се извършва с консултации от страна на Консултанта – Техническа помощ по програмата. Консултантите ще направят самостоятелно представяне и обучение на бъдещите предприемачи, което ще бъде оповестено предварително.



НАСОКИ ЗА КАНДИДАТСТВАНЕ ЗА ПОЛУЧАВАНЕ НА ФИНАНСОВА ПОМОЩ ОТ ФОНД ЗА ПОДКРЕПА И НАСЪРЧАВАНЕ НА МИКРО, МАЛЪК И СРЕДЕН БИЗНЕС В ОБЩИНА ЧЕЛОПЕЧ

2. Кандидатът представя предварително проекта при Консултанта по програмата и същият информира кандидата, в случай на установени несъответствия и дава препоръки за тяхното отстраняване. В резултат от извършената проверка Консултантът по програмата предоставя писмено становище относно съответствието на проекта и на кандидата с административните и техническите изисквания, за допустимост на проекти, по съответната процедура. На същия етап кандидатът провежда срещи и консултации с финансиращата институция – Райфайзенбанк.

3. Представителите на Банката разглеждат проекта и извършват финансова проверка, която може да включва оценка на кредитоспособността на кандидата и предварителните финансови показатели на проекта, в резултат на което издават предварителна оферта/писмо за предоставяне на финансов ресурс (отпускане на банков кредит в размер на 45% от стойността на проекта).

4. Кандидатите подават своите проектни предложения на Работната група към Община Челопеч.

5. Всички документи, изготвени от Консултанта по програмата и от Банката, се предоставят на Управителният съвет на Фонда и Работната група на Община Челопеч, която изготвя решение за финансиране на проектите (предоставяне на грант в размер на 45% от стойността на конкретния проект), като взема предвид приноса на проекта в създаването на устойчиви работни места и развитието на предприемаческата инициатива на територията на общината.

6. Работната група към Община Челопеч предоставя на УС на Фонда своето решение за одобрените проекти и Председателят на УС сключва от името на Фонда договори за грант.

ВАЖНО: Преди да подадете окончателно проектното предложение е необходимо да сте провели срещи с представители на Банката партньор, за да ви бъде издадено УДОСТОВЕРЕНИЕ за предварително одобрение на кредит.

Схемата на предоставяне на безвъзмездна финансова помощ представлява следното разпределение:

НАСОКИ ЗА КАНДИДАТСТВАНЕ ЗА ПОЛУЧАВАНЕ НА ФИНАНСОВА ПОМОЩ ОТ ФОНД ЗА ПОДКРЕПА И НАСЪРЧАВАНЕ НА МИКРО, МАЛЪК И СРЕДЕН БИЗНЕС В ОБЩИНА ЧЕЛОПЕЧ

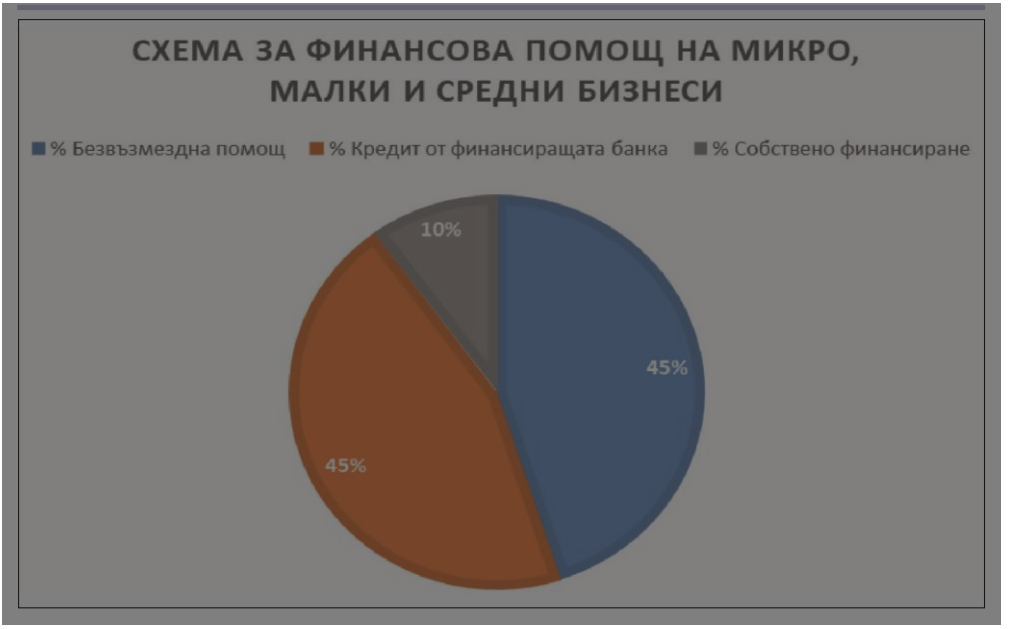

Кандидатът следва да осигури предварително съфинансиране чрез собствени средства в размер на 10% от общите допустими инвестиционни разходи по проекта. Самоучастието може да включва:

- ♦ Парични средства, и/или;
- ♦ Направени разходи за строителни и архитектурни проекти, КСС и закупуване на земя, Разрешителни за строежи и подготвителни дейности по СМР свързани с изпълнението на проекта и извършени в срок до 1 година преди датата на откриване на настоящата процедура.

За финансиране при стартиране на микро, малък или среден бизнес ще могат да кандидатстват следните лица:

- * Новосъздадени или съществуващи Юридически лица;

* Физически лица – търговци по смисъла на Търговския закон, Физически лица, упражняващи свободни професии (самоосигуряващи се лица);

* Регистрирани земеделски производители;

НАСОКИ ЗА КАНДИДАТСТВАНЕ ЗА ПОЛУЧАВАНЕ НА ФИНАНСОВА ПОМОЩ ОТ ФОНД ЗА ПОДКРЕПА И НАСЪРЧАВАНЕ НА МИКРО, МАЛЪК И СРЕДЕН БИЗНЕС В ОБЩИНА ЧЕЛОПЕЧ

* Занаятчии по смисъла на Закона за занаятите, които осъществяват дейността си на територията на общини Челопеч; **Критерии за допустимост на кандидатите:**

⇨ Да отговарят на изискванията за микро, малко или средно предприятие, съгласно заложените критерии по процедурата;

⇨ Да са регистрирани в съответствие със законовите изисквания за регистрация и да извършват дейността си на територията на община Челопеч;

⇨ Да са с частна собственост и управление от жители на Община Челопеч, с постоянно жителство и уседналост минимум 12 месеца от датата на кандидатстване;

⇨ Да притежават към момента на кандидатстване или след приключване на инвестициите по проекта всички разрешителни и документи, необходими за осъществяване на съответната дейност;

⇨ Да осъществяват дейност в съответствие с екологичните норми и стандарти за здраве и безопасност;

Допустимост на проектите и дейностите:

Проектните предложения по настоящата процедура следва да съответстват на принципа на ефективност и ефикасност като допустимите дейности следва да водят до постигане целта на процедурата.

Допустими са само проекти, които имат за основна цел разкриване на устойчиви работни места, чрез осъществяването на инвестиции в дълготрайни материални активи, дълготрайни нематериални активи, стопански инвентар и строително-монтажни работи, насочени към: Стартиране на нов бизнес; Разширяване на дейността на съществуващо

предприятие; Въвеждане на нови продукти/услуги . Недопустими са всякакви проекти, обвързани с дейността на рудодобивното предприятие.

Целият проек от документи, включително насоки за кандидатстване, условия, образци на документи и други ще бъдат качени на сайта на Община Челопеч, като мнения, препоръчки и въпроси може да отправяте и на електронната поща на общината: **Obshtina.Chelopech@chelopech.egov.bg**

ОБЩИНА ЧЕЛОПЕЧ БЕ ОТЛИЧЕНА ЗА ИНОВАЦИИ И РЕАЛИЗИРАНИ ПРОЕКТИ



Медийната компания „К и П Адвертайзинг“ разработиха справочник „София и Софийска област – бизнес, култура и туризъм“, в който включиха и скалните забележителности в Община Челопеч: „Фрънкая“, „Даликли кая“ и „Червен камък“.

Компанията прояви интерес не само към едноименните местности, но и към дейността на инж. Алекси Кесяков, който в продължение на пет поредни мандата управлява Община Челопеч.



Впечатлението, с което са останали от компанията, доведе и до вземане на решение да удостоят общината с приз за реализирани иновации и проекти, спомагащи за развитието на общината и популяризирането на туризма в България, като цяло!

УЧЕНИК ОТ ЧЕЛОПЕЧ СПЕЧЕЛИ ПЪРВО МЯСТО В КОНКУРС ЗА ПОЕТИЧНО ПИСАНЕ НА АНГЛИЙСКИ

Последните дни на месец февруари ни донеса една много приятна изненада, поднесена от Наско Фотев – ученик от IX клас в ЧПГЧО, с. Челопеч, който взе участие в XI конкурс за творческо писане на английски език.

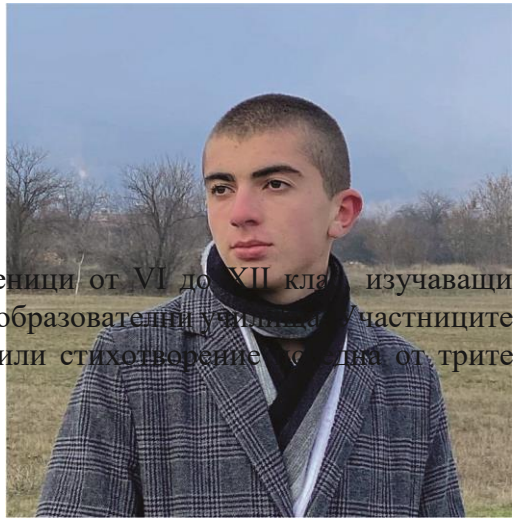

В състезанието участваха ученици от VI до XII клас, изучаващи английски език в български общообразователни учебни заведения. Участниците избират и пишат кратък разказ или стихотворение по една от трите

теми, предложени за съответния клас. Състезанието се провежда онлайн, като в определен от организаторите ден и час учениците имат един час, за да напишат своята творба. Творбите са анонимни до оценяването им.

Три съдийски състава от писатели, учители и специалисти по английски език, проверяват творбите и определят най-добрите, които изпращат към националното журиране. На национално ниво творческите произведения отново се четат и оценяват, като се присъжда първо, второ и трето място на най-добрите творби от всеки клас. В състезанието взеха участие 2330 ученици от 126 училища, както и ученици от Пакистан.

Наско сподели, че за първи път участва в конкурс с такъв регламент – креативно творческо писане. Заглавието на неговата творба е „Аз съм необичайно чувствителен за робот".

„Ние, децата от това поколение също сме хора, които се изграждат и сме много повече от роботи." – уточни Наско. Творбата му завършва с думите – „Робот съм, според вас. Искате ли да узнаете една малка тайна?
Не съм. Аз съм просто дете на днешното време.".

Произведението му бе представено от българската актриса Яна Маринова във виртуалното пространство, която не успя да скрие напиращите я емоции докато четеше произведението на Наско.

Желаем на Наско много нови поетични творби с международно признание!

РОЖДЕНИЦИ ПРЕЗ МАРТ



Александра Кадиева



Александър Илиев



Виктория Андреева

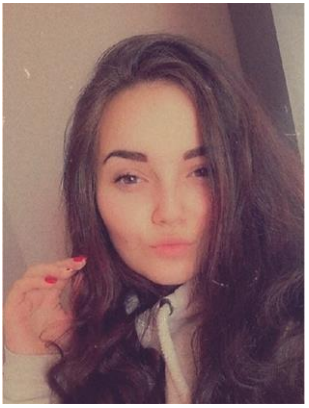

Гергана Ангелова



Дария Делчева



Димитър Патев



Ивет Стоянова



Йоан Кесяков



Кристиян Атанасов

РОЖДЕНИЦИ ПРЕЗ МАРТ



Маринела Георгиева



Матей Стоянов



Никол Пенелова



Пламена Атанасова



Рая Радева



Християн Ковачев

Миглена Ангелова

Ивана Василева

Ася Ангелова

Георгия Йоанна Малинова

Малина Маринова

Мария Асенова **РОЖДЕНИЦИ ПРЕЗ МАРТ НАД 80 ГОДИНИ**

Времето се стопля, ще цъфнат цветя и дървета и ще замирише на пролет. С радост ще излезнете в градинките и ще направите планове колко лехи да подредите и какво да посадите. Въпреки, че са ви много годинките, със скръстени ръце, няма да стоите!

Бъдете здрави и щастливи, че посрещнахме още една година и заедно да дочакаме и следващата догодина – до амина. През месец март празнуват:

Магда Данчева

Мария Бочукова

Дела Вълкова

Виолета Петрова

Илия Найденов

Мария Василева

Тодор Андонов

Василка Петкова

Златан Златанов



Честито на всички празнуващи!

Бъдете здрави!

Информационен бюлетин
Община Челопеч, с. Челопеч ПК 2087,
пл. „Освобождение“ №1
тел: 07185/2550
www.chelopech.org
e-mail: Obshtina.Chelopech@chelopech.egov.bg
БЕЗПЛАТЕН ТЕЛЕФОН ЗА СИГНАЛИ:
0800 20 003
Изготвил: Ваня Узунова
Редактор: Алиция Стоянова

„Солидарност без граници“

Благотворителна кампания
на територията на Община Челопеч през месец март.

Цел: Подпомагане на бежанската общност в България
Повишаване на информираността по темата
Съпричастност на българските граждани към тази част от обществото, която често бива забравена и социално ощетена

Събиране на:

- **Мъжки и младежки дрехи**
- **Домакински съдове, прибори и друга подобна посуда**

Контейнери за събиране на посочените вещи са разположени при сградите на:

- **Общинска администрация Челопеч;**
- **Училище;**
- **Спортен Комплекс**

Може да се включите в кампанията и чрез парично дарение в специално обособените за целта кутии в посочените обекти.



Нека заедно, чрез гражданска инициатива, покажем, че солидарността и човечността нямат граници!

Инициатива по проект „Младежка лаборатория за сътрудничество и промяна“ на Кристиана Белова, Аня Кесякова, Стефани Минчева и Белослава Златкова от 11 б клас, ЧПГЧО „Челопеч“.

ОБЩИНА ЧЕЛОПЕЧ

2087 с. Челопеч, област Софийска, пл. "Освобождение" №1 тел.: 07185/25-50
факс: 35971069913 www.chelopech.org e-mail: ob_chelopech@chelopech.org

СЪОБЩЕНИЕ

Стартира предоставяне на социална услуга „Асистентска подкрепа", държавно – делегирана дейност

- Право на подпомагане ще имат следните лица:
  - лица в **над трудоспособна възраст в невъзможност за самообслужване**, които **нямат определена** по съответния ред **степен на намалена работоспособност**;
  - **деца с трайни увреждания** и **пълнолетни лица с трайни увреждания с определена чужда помощ**, които не ползват асистентска подкрепа, помощ за осигуряване на асистентска подкрепа или за които не се получава помощ за грижа в домашна среда по реда на друг закон.
- Заявленията-Декларация за включване, ще се приемат **до 15.03.2021г**.в Център за административно обслужване на Общинска администрация Челопеч или на e-mail: Obshtina.Chelopech@chelopech.egov bg
- Социалната услуга, включва подкрепа от асистент за:
  - самообслужване;
  - движение и придвижване;
  - промяна и поддържане на позицията на тялото;
  - изпълнение на ежедневни и домакински дейности;
  - комуникация.