Kaleia®

АВТОБУСНО РАЗПИСАНИЕ

Копривщица-Челопеч-София

София-Челопеч-Копривщица

КОПРИВЩИЦА – СОФИЯ ПЪТУВА ОТ ПОНЕДЕЛНИК ДО ПЕТЪК	
Населено място	**Час на пристигане**
КОПРИВЩИЦА	**06:45**
АНТОН	07:10
ПИРДОП „Скалата“	07:21
ПИРДОП автогара	07:25
ЗЛАТИЦА	07:31
ЧЕЛОПЕЧ	**07:38**
ЧАВДАР	07:47
МИРКОВО	07:56
ДОЛНО КАМАРЦИ	08:17
САРАНЦИ	08:28
СОФИЯ „Централна гара“	**09:10**

СОФИЯ - КОПРИВЩИЦА ПЪТУВА ОТ ПОНЕДЕЛНИК ДО ПЕТЪК	
Населено място	**Час на пристигане**
СОФИЯ „Централна гара“	**17:30**
МИРКОВО	19:29
ЧЕЛОПЕЧ	**19:41**
ЗЛАТИЦА	19:48
АНТОН	20:09
КОПРИВЩИЦА	**20:40**

КОПРИВЩИЦА – СОФИЯ ПЪТУВА САМО В НЕДЕЛЯ	
Населено място	**Час на пристигане**
КОПРИВЩИЦА	**12:50**
АНТОН	13:20
ПИРДОП „Скалата“	13:35
ПИРДОП автогара	13:37
ЗЛАТИЦА	13:41
ЧЕЛОПЕЧ	**13:48**
МИРКОВО	14:00
ДОЛНО КАМАРЦИ	14:21
САРАНЦИ	14:34
СОФИЯ „Централна гара“	**16:00**

СОФИЯ - КОПРИВЩИЦА ПЪТУВА САМО В НЕДЕЛЯ	
Населено място	**Час на пристигане**
СОФИЯ „Централна гара“	**17:30**
МИРКОВО	19:29
ЧЕЛОПЕЧ	**19:41**
ЗЛАТИЦА	19:48
АНТОН	20:09
КОПРИВЩИЦА	**20:40**

В сила от 02.12.2020 г.

Изпълнява се от фирма „Калея“ ООД





ОБЩИНА ЧЕЛОПЕЧ

Информационен бюлетин

Декември 2020 г.

НЕПРИМИРИМИ КОЛЕДНИ ИСКРИ "ЧЕЛОПЕЧ 2020"

Всяка година в началото на месец декември, в Челопеч грейват коледните светлини. Запалването на коледната украса винаги е било съпровождано от организирано от Общинска администрация Челопеч, мероприятие, внасящо коледен дух и настроение, на което присъстват зрители не само от общината, но и от целия район.

Тази година, по изключение и във връзка с епидемиологичната обстановка, за предотвратяване на струпването на повече хора на едно място, церемонията по запалването на коледната елха и украса се предаваше он-лайн, в страницата на Община Челопеч, в социалната мрежа „Facebook".

Водещ на „Непримирими коледни искри Челопеч 2020" бе Руслан Мъйнов, които предаде на живо извънредна емисия новини от Челопеч. Прякото включване, за запалването на коледните светлини бе помрачено от „Коронавируса", който заплаши да помрачи традицията и внесе много смут, кашлица и кихане.



За щастие „вируса", в изпълнение на Тодор Найденов бе заловен от смелите кукери от КК „Златните кукери" към Читалище „Труд и постоянство 1901".

След като кукерите изгониха злия вирус, инж. Алекси Кесяков - Кмет на Община Челопеч отправи своите поздравления към зрителите и всички жители на общината и запали коледната елха и светли, като с тях грейна и надеждата за по-светло и добро бъдеще, което Коледата ще ни донесе!

РОЖДЕНИЦИ ПРЕЗ ЯНУАРИ НАД 80 ГОДИНИ

Изтече още една календарна година и Вие пораснахте с още една. Радвайте се, че сте сред близките си, защото Бог е отредил така. Бъдете живи и здрави, за опора на децата си, за радост на внуци и правнуци. Пазете се, за да сте здрави, пък като се пукне пролет, ще се видим отново.

През месец януари ще празнуват:

Васила Генчева
Петра Добрева
Гена Пеева
Цонка Кръстева
Нено Партов
Куна Йовкова
Марийка Тошкова
Николина Минева
Георги Пангаров
Радка Делчева
Бенчо Матев



Информационен бюлетин
Община Челопеч,
с. Челопеч ПК 2087, пл. „Освобождение" №1
тел: 07185/2550
www.chelopech.org; Obshtina.Chelopech@chelopech.egov.bg
БЕЗПЛАТЕН ТЕЛЕФОН ЗА СИГНАЛИ:
0800 20 003

Изготвил: Ваня Узунова
Редактор: Алиция Стоянова

РОЖДЕНИЦИ ПРЕЗ ЯНУАРИ



Николета Недкова



Петко Гълъбов



Ружка Николова



Сияна Въжарова



Стела Вътева



Теодора Медарова

Денис Петров
Ивана Чивийска
Явор Колев

КЛУБ ПО ТЕНИС НА МАСА В ЧЕЛОПЕЧ

Както всички знаем в Спортен комплекс „Хармония” се провеждат тренировки по различни видове спорт, но поради епидемиологичната обстановка както по целия свят, така и в страната, наложените ограничения попречиха на спортуващите да тренират и да се подготвят за спечелване на следващите медали.

От тази година в спортната зала се провеждат и тренировки по тенис на маса, с треньор - Павлин Михов, който сподели със нас: „От началото на месец юли в Спортен комплекс „Хармония” стартирахме тренировки по тенис на маса за деца до 18г. През периода юли - ноември при нас се записаха около 20 деца от 5 до 15 годишна възраст. През месец септември организирах вътрешен турнир, като в него взеха участие над 15 деца в различни възрастови групи. Смятам този турнир да стане традиционен и с него да си "сверяваме часовниците". От месец ноември поради противоепидемичните мерки преустановихме заниманията, но силно се надявам от новата година да се върнем в залата. На първо място идеята ми е да съхраним това което имаме, а именно всички деца, които се записаха от самото начало, защото наистина разполагаме с големи таланти. Да привлечем още желаещи, защото смятам, че мястото на децата е в спортната зала, а не на улицата.



КЛУБ ПО ТЕНИС НА МАСА В ЧЕЛОПЕЧ

Тук е мястото отново да информирам всички деца и родители - **записването продължава и няма ограничен брой деца**, които могат да спортуват при нас. Тренировките са напълно **безплатни** и всички деца, които желаят да тренират тенис на маса са добре дошли. Плановете ни за новата 2021 година са да направим един стойностен отбор, който ще представя достойно Община Челопеч на турнири и републикански първенства и вярвам, че с много работа от моя страна, желание и тренировки от децата, нещата ще се случат. Най-важно за мен е да съхраним живота и здравето на децата и ще дам всичко от себе си, да ги опазим здрави и ги направим шампиони!

Искам да благодаря на Кмета на Община Челопеч - г-н Кесяков, за прекрасните условия, които общината предоставя, благодаря, че осигуриха наградите за призьорите и всички участници в турнира.”

Ако желаете вашето дете да тренира тенис на маса в прекрасна спортна база на територията на Челопеч, може да се свържете с г-н Михов, като му позвъните на: 0876974878.

Пожелаваме на малките тенисисти спорна и щастлива 2021 година, която да им донесе възможност за спокойни и пълноценни тренировки!



РОЖДЕНИЦИ ПРЕЗ ЯНУАРИ



Алек Събев



Анджела Караиванова



Ванеса Бързакова



Ванеса Панчева



Василена Маркова



Виктория Петрова



Владислав Панчев

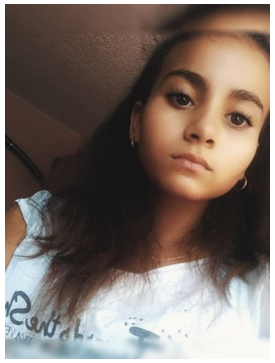

Димитрина Стоилова



Димитър Негойков

СТАРТИРА РЕКУЛТИВАЦИЯТА НА СМЕТИЩЕТО ЗА НЕОПАСНИ БИТОВИ ОТПАДЪЦИ НА ОБЩИНА ЧЕЛОПЕЧ

На 21.12.2020 г. се състоя „първа копка“ по проект: BG16M1OP002-2.010-0055 „Рекултивация на депо - Челопеч”, финансиран по процедурата за изпълнение на укрепителни и превантивни мерки и дейности по процедура BG16M1OP002-2.010 "Рекултивация на депа за закриване, предмет на процедура по нарушение на правото на ЕС по дело C-145/14“ по Приоритетна ос Отпадъци на Оперативна програма "Околна среда 2014 - 2020 г. с АДБФП № Д-34-62/24.06.2020г. подписан между Министерство на околната среда и водите и Община Челопеч.

Стартът на строителството бе даден символично, поради сложната епидемиологична обстановка, в присъствието на Възложителя – инж. Алекси Кесяков – Кмет на Община Челопеч и изпълнител: ДЗЗД „РЕКУЛТИВАЦИЯ БГ 2020“, проектант: „РЕДИСКАВЪР“ ЕООД, Строителен надзор: "КОНСУЛТ-ЕКСПРЕС 09" ООД и Общинска администрация Челопеч.

Обща стойност на проекта възлиза на 1 817 350.46 лв., от които 1 544 747.89 от европейския фонд за регионално развитие и 272 602.57 лв. национално съфинансиране от бюджета на Република България.



МАРИЯ ОРЯШКОВА ЧЕТВЪРТА В КЛАСАЦИЯТА „СПОРТИСТ НА ГОДИНАТА НА БЪЛГАРИЯ ” ЗА 2020Г.

В 63 издание на най-престижната анкета на българския спорт: „Спортист на годината на България” за 2020 г., Мария Оряшкова бе класирана на четвърто място.

Анкетата тази година беше за петте най-добри състезатели в страната. Победителите бяха излъчени от спортните журналисти и публиката, на първо място Цветана Пиронкова- тенисист, на второ място Едмонт Назарян - класическа борба, Кубрат Пулев – професионален боксьор на трето място, Мария Оряшкова – самбо на четвърто и на пето място – Йосиф Миладинов – плуване.

Шест пъти световна шампионка, девет пъти европейска шампионка по самбо, четири пъти европейски и отборен шампион от Европейско първенство по неолимпийски стилове на UWW - Световната федерация по борба в Зренянин, Сърбия през 2018г. Със шестата си световна титла, която спечели на първенството в Сърбия, Мария Оряшкова е единствената жена в света с подобно постижение.

Браво, Мария! Радваме се на твоите успехи, защото ти си златното момиче и на Челопеч със спечелени 21 златни медала. Продължавай все така, ти го можеш!



ЙОАН КЕСЯКОВ СПОРТИСТ №1 ЗА 2020 НА СПОРТЕН КЛУБ „СТОЯН НИКОЛОВ”

По традиция, в края на годината Спортен клуб „Стоян Николов”, гр. Златица излъчва своите трима най-добри борци за изминалата спортна година.

Въпреки обстановката в страната, която бе пречка както за тренировки, така и за провеждане на шампионати и турнири, борците от клуба взеха участие и имат отлични резултати в редица състезания, като за спортист №1 за спортната 2020 г. бе избран Йоан Кесяков!

През изминалата спортна година Йоан се бори в две категории 75 кг. и 85 кг. В края на януари на Държавно Лично Първенство по класическа борба за момчета в гр. Горна Оряховица, Йоан стана вицешампион в кат.75 кг., а в края на октомври, на Държавно Лично Първенство по класическа борба за момчета в гр. Самоков в кат. 85 кг., Йоан спечели златен медал и за втори път стана държавен шампион.



Пожелаваме на Йони успех през новата година и още много златни медали!

РЕШЕНИЯ НА ОБЩИНСКИ СЪВЕТ ЧЕЛОПЕЧ

- ехографски прегледи на пациенти - всеки ден от 15:00 часа до 16:00 часа в кабинет в „Медицински център I - гр.Златица“ ЕООД.

РЕШЕНИЕ № 159: Даде съгласие да се сключи договор с д-р Владимир Марков за медицинско обслужване на жителите на Община Челопеч, при следния график:

- всеки четвъртък от 15:00 часа в кабинет в сграда на бивша Поликлиника в с. Челопеч, ул. „Кирил и Методий“ № 10;
- всеки понеделник, вторник и петък от 15:00 часа до 17:00 часа и неделя от 10:00 часа до 13:00 часа в Медицински център в гр. Златица /III етаж/;

РЕШЕНИЕ № 160: Даде съгласие да се сключи договор с д-р Рада Прокопова за специализарано медицинско обслужване на жителите на Община Челопеч, при следния график:

- кардиологични прегледи с ЕКГ и консултации в сградата на Поликлиниката в с. Челопеч всеки петък между 2 и 3 часа по предварително обявен месечен график.
- при необходимост от допълнителни високо специализирани изследвания или евентуален прием в лечебно заведение се ангажира на лицата да им се осигури такова в УМБАЛ „ Света Анна“ – София Анна“ – София АД.
- извършване на кардиологични прегледи и консултации в приемен кабинет № 9 на кардиологично отделение на УМБАЛ „Света Анна“ – София АД /Окръжна болница, гр. София/, ет. 2 след предварителна уговорка по телефон в рамките на работния ден.

РЕШЕНИЕ № 161: Даде съгласие Община Челопеч да кандидатства с проект за получаване на безвъзмездна финансова помощ по процедура с наименование: BG05M9OP001- 6.002 „ПАТРОНАЖНА ГРИЖА +“ по Оперативна програма „Развитие на човешките ресурси“ 2014-2020 към Министерство на труда и социалната политика. Проектът ще има за цел да подпомага жители на Община Челопеч, които са поставени под карантина или поради възраст или болест не могат да се обслужват сами, чрез предоставяне на почасови услуги от асистенти за пазаруване на хранителни продукти, лекарства или заплащане на битови сметки, със средства на потребителите.

РЕШЕНИЯ НА ОБЩИНСКИ СЪВЕТ ЧЕЛОПЕЧ

НА ЗАСЕДАНИЯ НА ОБЩИНСКИ СЪВЕТ ЧЕЛОПЕЧ, ПРЕЗ МЕСЕЦ ДЕКЕМВРИ 2020, БЯХА ВЗЕТИ СЛЕДНИТЕ РЕШЕНИЯ:

РЕШЕНИЕ № 151: Прие План-сметка за планираните приходи и предвидени разходи по дейности от такса битови отпадъци за 2021 г.
РЕШЕНИЕ № 152: Освободи от заплащане на такса за ползване на детска градина и детска ясла, родителите или настойниците на децата, посещаващи детската градина или детската ясла, за периода на въведените противоепидемични мерки (наложената карантина), считано от 01.12.2020г. до датата на тяхната отмяна.
РЕШЕНИЕ № 153: Даде съгласие Община Челопеч да подаде заявление за финансиране по Процедура за директно предоставяне на безвъзмездна финансова помощ BG05FMOP001-5.001 – „3.1 – Топъл обяд в условията на пандемията от COVID-19“, за предоставяне на около 40 потребителя, топъл обяд, които се намират в неравностойно положение или са поставени под задължителна карантина
РЕШЕНИЕ № 154: Приема Наредба за изменение и допълнение на Наредбата за определяне размера на местните данъци на територията на Община Челопеч, касаеща изменения и допълнения на текстове определящи местните данъци и такси на движими и недвижими имоти.
РЕШЕНИЕ № 155: Измени и допълни Програмата за управление и разпореждане с имоти общинска собственост през 2020г. в Община Челопеч, като бяха добавени нови 2 имота, които Община Челопеч има намерение да придобие, чрез покупко-продажба.
РЕШЕНИЕ № 156: Прие и одобри проекта на предварителен договор, като даде съгласие Община Челопеч, чрез безусловно дарение да придобие правото на собственост върху придаваемите части от УПИ III- 373, кв.37 с площ от 849 кв. м.
РЕШЕНИЕ № 157: Даде съгласие за изработване на Подробен План – Частично изменение на регулационен план за УПИ III - 373, кв. 37, по плана на с. Челопеч, съгласно изготвената скица – предложение.
РЕШЕНИЕ № 158: Даде съгласие да се сключи договор с д-р Иван Стойнов за извършване на безплатни здравни акушеро – гинекологични услуги за населението на Община Челопеч, при следния график:
- всеки вторник от 12:30 часа до 15:00 часа и всеки четвъртък от 16:00 часа до 18:30 часа в кабинет в Поликлиниката в с. Челопеч;

СПОРТЕН КЛУБ ПО ЛЕКА АТЛЕТИКА „ИЛИНДЕН” ЧЕЛОПЕЧ

На 22.12.2020 г., Спортен клуб по лека атлетика „Илинден” към Община Челопеч, организира Коледно Трейл бягане до хижа „Мургана”.

Студеният декемврийски ден, не намали техният ентусиазъм и стигнаха благополучно до финала.

Ето и победителите при жените:
I място - Елена Ранчева;
II място - Елена Димитрова;
III място Полина Грозева;
Победителите при мъжете:
I място Николай Николов;
II място Петко Петров;
III място Костадин Кисьов;

Пожелаваме на новият спортен клуб, много изяви на предстоящи състезания с отлични резултати!



БЛАГОТВОРИТЕЛНАТА КАМПАНИЯ „ЗА НЕЗРЯЩАТА ДУША“

Група ученици от 12 клас на Частната профилирана гимназия по чуждоезиково обучение, с. Челопеч се обърнаха в социалните мрежи към всички жители на Средногорието със следните думи: „Здравейте приятели! С тази публикация Ви приканваме да се включите в благотворителната кампания: „За незрящата душа“, която има за цел събирането на средства в помощ на незрящите от „Дом за слепи лица“ в гр. Пирдоп. Събраните средства следва да бъдат използвани за закупуване на продукти от първа необходимост и отоплително оборудване и ще бъдат предоставени на дома преди Коледните празници.”

Учениците поставиха за целта кутии в много търговски обекти във всички общини в района. Организаторите на дарителската кампания, която е част от инициативата "Европа като общност на гражданите" са Виктория Николова, Ивет Дюлгерова, Памела Маринова и Цветелина Ганчовска. Димитринка Арнаудова е техен ментор по проекта.

По време на кампанията граждани, фирми и общини дариха санитарни консумативи, отоплителни уреди, одеяла за всеки от възрастните хора, настанените в дома и парични средства на обща стойност 3500 лв.

На 23 декември, в навечерието на коледните празници, ученичките предоставиха всички продукти на Директора на „Дом за пълнолетни лица със сетивни нарушения“, гр.Пирдоп, която изказа своята благодарност към доброжелателите, които организираха кампанията и към всички, които откликнаха на призива.



Подай ръка на човек в нужда и бъди сигурен, че доброто ще ти се върне! Адмирации за учениците и дарителите! Дано в бъдеще има повече хора с добри сърца.

БРИТАНСКА КОТКА ОТ ЧЕЛОПЕЧ СТАНА НАЦИОНАЛЕН ПОБЕДИТЕЛ ЗА БЪЛГАРИЯ

Националната федерация по фелинология в България излъчи своите 15 най-добри котки, представили се в котешката изложба, състояла се преди въвеждането на извънредното положение в страната.

15 котки от различни породи получиха титлата National Winner /Национален победител/ за 2020 г., сред които е котарака Golden Crystal Guy, от породата Британска късокосместа котка, собственост на Алиция Стоянова.

Котаракът бе представен на изложба състояла се през месец февруари 2020 г., в гр. София, когато той бе на възраст от 10 месеца. В рамките на класирането от изложбата, Гай получи 30 от 30 точки и стана Национален победител за 2020 г. на България.

Гай е втората котка от Челопеч, която за втора поредна година става Национален победител за България, като през изминалата година, титлата за 2019 г. бе връчена на котката Дейра, отново от същата порода.

Ще стискаме палци на нашите космати приятели да имат подобра изложбена година, в която да завоюват нови титли за тях и Челопеч!



ПОСРЕЩАНЕ НА НОВАТА 2021 ГОДИНА

Някой ще каже – новата, като и старата. Но не е така, година като 2020, никога повече да не ни се налага да имаме.

Кметът на Община Челопеч, направи видео обръщение към жителите на общината, с което ги поздрави с настъпването на новата 2021 година. Заради пандемията от COVID-19, посрещането на новата година бе предавано на живо в социалните мрежи, при спазване на всички мерки за безопасност.

Кукерите от кукерски клуб „Златните кукери” запалиха новогодишният огън на площад „Освобождение” и изиграха ритуалният си танц, за прогонване на злото от Челопеч. Както всяка друга, така и тази Нова година беше посрещната с грандиозна заря, която се вижда не само в Челопеч, а и от далечни краища на Средногорието.

След приключване на новогодишната заря се изтеглиха и печелившите от томболата, организирана от Община Челопеч.

Ето ги и печелившите номера:

Билет № 162 печели Шиацу масажор;
Билет № 191 печели Музикална колона;
Билет № 768 печели Велоергометър;
Билет № 563 печели Мобилен телефон;
Билет № 260 печели Телевизор;



ОБЩИНА ЧЕЛОПЕЧ НАПРАВИ ДАРЕНИЕ КЪМ МБАЛ “ПИРДОП”



По инициатива на д-р Владимир Марков – лекар специалист по „Вътрешни болести”, който в момента е на първа линия в борбата с COVID-19, Община Челопеч направи дарение на МБАЛ „Пирдоп”.

Дарението бе под формата на материална помощ, изразяваща се в 15 дюшека, които ще се използват във “Вътрешно отделение” на болницата, за настаняване на хора, нуждаещи се от болнично лечение.

В навечерието на най-светлите празници, искрено се надяваме дюшеците да се ползват порядко и Новата 2021 година да донесе на всички ни повече здраве!

СПОРТЕН КЛУБ „БОРБА ЧЕЛОПЕЧ” С НОВИ ЕКИПИ

Дядо Коледа донесе нови спортни екипи на борците от Спортен клуб „Борба Челопеч”. Състезателите се подготвят за предстоящите републикански първенства за мъже и жени от 8 до 10 януари в гр. София, определящи националните отбори на България, които ще участват на европейски и световни първенства.

Радостни с новите екипи, борците и техният треньор Петър Дойнов благодарят на Община Челопеч и инж. Алекси Кесяков, както и на „Дънди Прешъс Металс Челопеч”, за тяхната подкрепа.

Пожелаваме им успех в предстоящите турнири!





„БЛАГОДАРИМ ВИ ОТ СЪРЦЕ!“



Целият екип от Общинска администрация Челопеч, отправи искрените си благодарности към "Витлеем Юдов" ЕООД, с управител Марин Радев и към цялото му семейство, за прекрасната изненада за всички служители на общината!

„В навечерието на най-светлите християнски празници, изразите на признателност и уважение са особено ценни за нас! Бъдете здрави!“ - написаха в профила на Община Челопеч, общинските служители.

Да видим, че труда ни е оценен и гражданите са удовлетворени от нашите услуги и усилия, насочени в тяхна полза е нашият най-голям подарък за Коледа! Още веднъж благодарим!

И ДАЛИ СТЕ СЕ ЗАПИТВАЛИ ЗАЩО ПРИРОДАТА НИ ОТМЪЩАВА?

Задали ли сме си въпроса, защо има природни катаклизмиили с други думи - защо природата ни отмъщава? Всъщност отговора е много прост! Защото ние не се грижим за нея и тя ни отвръща със същите жестове – не се грижи за нас!

На всички ни е приятно да излезем сред природата, на чист въздух и на воля, не между четири стени където сме принудени да живеем и работим. И какво се получава на практика, у дома пазим чистота, защото ние трябва да почистим, а навън хвърляме и замърсяваме на воля. Фасове, опаковки от храни и напитки, течове от автомобилите ни, дори и изсипаният пепелник от колата когато сме на паркинга. А коминте на печките, газовете от автомобилите, изхвърлената смет на нерегламентирани сметища, запалените от нехайството ни контейнери всичко това замърсява природата, но ние не се замисляме какво й причиняваме.

И тук идва големия въпрос! До кога тя ще ни търпи?!

И ДАЛИ СТЕ СЕ ЗАПИТВАЛИ ЗАЩО ПРИРОДАТА НИ ОТМЪЩАВА?



Можем да се радваме, че при нас няма тайфуни и урагани и балкана ни пази от силни ветрове. А ние пазим ли го, има ли девствени кътчета, където не е стъпвал човешки крак, където няма замърсяване от хората? Не, не го пазим и където минем след нас е погром.

На снимките виждате едно кътче сред природата на Челопеч, което много хора посещават по една или друга причина – беседката на „Пекиша“. Ясно се вижда и контейнера, в който винаги има място за още смет, защото се изхвърля редовно. Виждате и какво е около беседката – „красота”.

До възпитание ли е или до липса на наказания? Какъвто и отговор да дадем, той е и отговора на въпроса – Защо природата ни отмъщава?

