ЕВРОПЕЙСКИ СЪЮЗ
ЕВРОПЕЙСКИ
СОЦИАЛЕН ФОНД

ОПЕРАТИВНА ПРОГРАМА
РАЗВИТИЕ НА
ЧОВЕШКИТЕ РЕСУРСИ

Оперативна програма

“Развитие на човешките ресурси” 2014-2020

“Патронажна грижа за възрастни хора и лица с увреждания – Компонент 3” BG05M9OP001-2.101

Проект и главна цел:

"Патронажна грижа за възрастни хора, болни или трудноподвижни лица,жители на Община Челопеч"

Проектът има за цел да предостави социални услуги на 8 възрастни, над 65 г., трудно подвижни или болни лица, пряко засегнати от новия Коронавирус, като осигури доставка от и до дома на стоки от първа необходимост, като храна и лекарствени продукти, закупени със средства на потребителя. Услугата ще се предоставя и на лица, поставени под задължителна карантина или такива лекуващи се в домашна среда, при строго спазване на сантирано-хигиенните изисквания и дистанцията между потребител и доставчик на услугата.

Общата стойност на проекта е в размер на 13 080,00 лв.

11 118,00 лв. - европейско финансиране

1 962,00 лв. - национално финансиране

Начална дата на проекта: 16.03.2020 г.

Крайна дата на проекта: 31.12.2020 г.

ОБЩИНА ЧЕЛОПЕЧ

Информационен бюлетин Юни 2020 г.









„ ПРЕСВЕТА НЕДЕЛЯ”



На 14.06.2020 г. Община Челопеч отбеляза своя празник - „Пресвета Неделя“.

Поради създалата се обстановка в целия свят, жителите на Челопеч не можаха да отпразнуват, както всяка година, не само празника на общината, но и други културни и спортни мероприятия.

Но, за да бъде отбелязан празника и да бъде спазена традицията, Община Челопеч организира приготвянето на обредния курбан, който се раздаваше на различни възлови места из селото, за да се избегне струпването на много хора. За разлика от други години, тази година отговорността по приготвянето на курбана, поеха общинските съветници от Общински съвет Челопеч.

От ранни зори казаните закъкриха и аромата на вкусен курбан се разнесе из Челопеч, а отец Недко Бръмбев отслужи тържествен водосвет и освети готовия курбан, с пожелание за здраве, щастие и берекет на Кмета на Община Челопеч - инж. Алекси Кесяков, на всички жители и на цялата община!

Традиционният дъжд, за „Пресвета Неделя“, не отказа чакащите да опитат от обредния курбан за здраве.



Липсва ни празника в парка, липсват ни всички мероприятия, с които сме свикнали ежегодно.

Появата на „Covid-19” и наложените мерки, ни дадоха да разберем, че трябва да се радваме на всеки миг от живота и да посещаваме организираните от Община Челопеч мероприятия, защото те се правят за нас, жителите на Челопеч!

ГРАФИК НА БЕЗПЛАТНИТЕ ТРЕНИРОВКИ ПО ТЕНИС НА МАСА

Дата	Час
02, 03, 05.07.2020 г.	17,30 ч.
09, 10.07.2020 г.	17,30 ч.
14, 17, 18.07.2020 г.	17,30 ч.
21, 22, 25, 26.07.2020 г.	17,30 ч.
29, 30.07.2020 г.	17,30 ч.

За записване и допълнителна информация:

0876 97 4878 - Павлин Михов

Тренировките ще се провеждат в Спортен комплекс „Хармония“, с. Челопеч, при спазване на всички епидемически мерки!

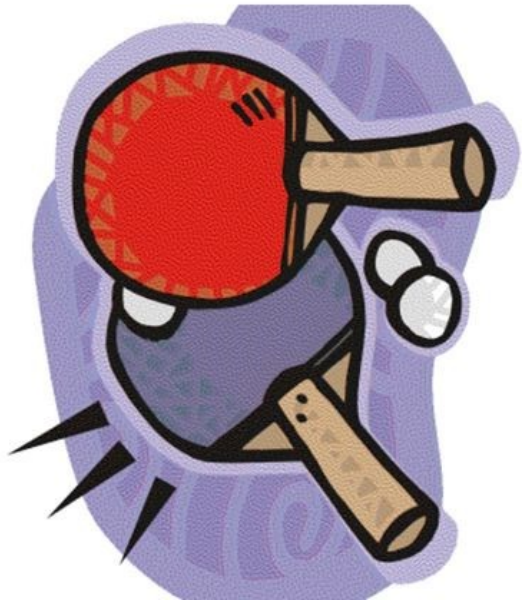

РОЖДЕНИЦИ ПРЕЗ ЮЛИ



Цветелина Минова



Цветомир Доросиев



Цветомира Йотова

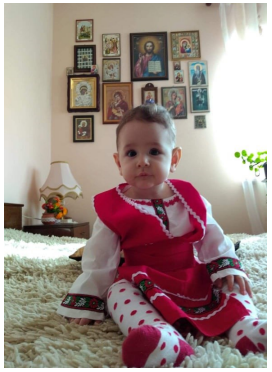

Ивайла Гълъбова

Цветомира Николова
Христина Николова
Лъчезар Ангелов
Максудан Радев
Валентин Николов
Паулина Тодорова
Мария Алфонсова
Николай Алексиев

Александър Стефанов
Никол Обретенова
Сияна Колева
Ая-Мари Вацова
Минка Миткова
Маринка Райнова
Самуил Стоичков

РОЖДЕНИЦИ ПРЕЗ ЮНИ НАД 80 ГОДИНИ

През месец Юни празнуват:

Йонка Златанова
Станчо Христов
Нейчо Вълков
Христина Славчева
Димитрина Гъбова
Лица Тотина
Мария Атанасова
Александра Главанджиева



ПОЗДРАВИТЕЛНИ АДРЕСИ

По повод празника „Пресвета неделя”, Община Челопеч получи поздравителни адреси от редица институции.

Поздрав към общината и нейните жители изпратиха:

- Румен Радев – Президент на Република България;
- Национално Сдружение на Общините в Република България;
- Асоциация на българските градове и райони;
- СИНДИКАТ НА БЪЛГАРСКИТЕ УЧИТЕЛИ;
- Григор Даулов – Кмет на Община Чавдар;
- Д-р инж. Илия Гърков - Изпълнителен директор на „Дънди Прешъс Металс Челопеч” ЕАД;
- Инж. Драгомир Драганов - Изпълнителен директор на „Елаците Мед” АД;
- Д-р инж. Владимир Вутов - Изпълнителен директор „Геострой ”АД;

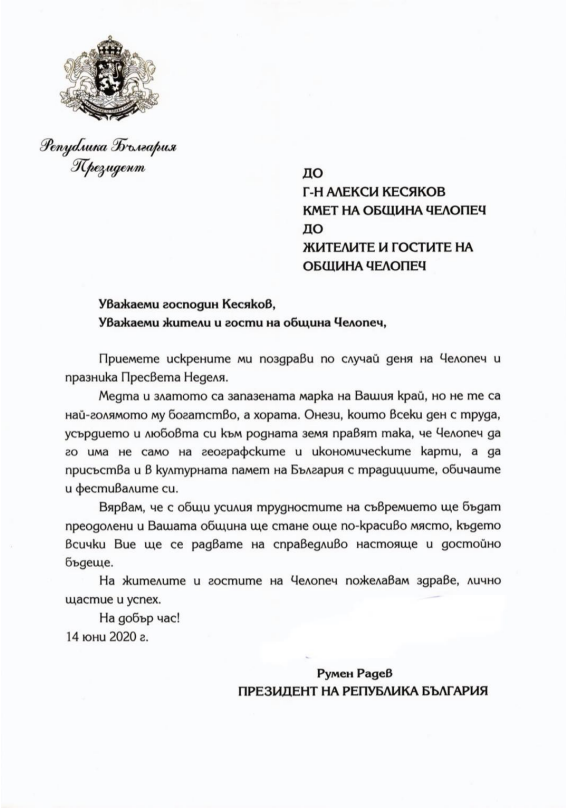

Република България
Президент

ДО
Г-Н АЛЕКСИ КЕСЯКОВ
КМЕТ НА ОБЩИНА ЧЕЛОПЕЧ
ДО
ЖИТЕЛИТЕ И ГОСТИТЕ НА
ОБЩИНА ЧЕЛОПЕЧ

Уважаеми господин Кесяков,
Уважаеми жители и гости на община Челопеч,

Приемете искрените ми поздрави по случай деня на Челопеч и празника Пресвета Неделя.

Медта и златото са запазената марка на Вашия край, но не те са най-голямото му богатство, а хората. Онези, които всеки ден с труда, усърдието и любовта си към родната земя правят така, че Челопеч да го има не само на географските и икономическите карти, а да присъства и в културната памет на България с традициите, обичаите и фестивалите си.

Вярвам, че с общи усилия трудностите на съвремието ще бъдат преодолени и Вашата община ще стане още по-красиво място, където Всички Вие ще се радвате на справедливо настояще и достойно бъдеще.

На жителите и гостите на Челопеч пожелавам здраве, лично щастие и успех.

На добър час!
14 юни 2020 г.

Румен Радев
ПРЕЗИДЕНТ НА РЕПУБЛИКА БЪЛГАРИЯ

Община Челопеч изказва своята благодарност, за топлите думи, чудесните пожелания и оценката за свършената работа. Благодарим, че не ни забравяте въпреки, че сме най-малката община в България.

Вашето признание ни стимулира да продължаваме да работим и да превърнем Община Челопеч в една от най-привлекателните дестинации в страната.

ДАРЕНИЕ ОТ СЪРЦЕ

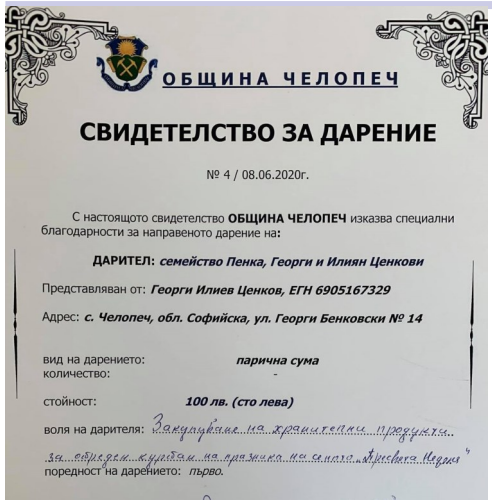

ОБЩИНА ЧЕЛОПЕЧ

СВИДЕТЕЛСТВО ЗА ДАРЕНИЕ

№ 4 / 08.06.2020г.

С настоящото свидетелство **ОБЩИНА ЧЕЛОПЕЧ** изказва специални благодарности за направеното дарение на:

ДАРИТЕЛ: *семейство Пенка, Георги и Илиян Ценкови*

Представляван от: *Георги Илиев Ценков, ЕГН 6905167329*

Адрес: *с. Челопеч, обл. Софийска, ул. Георги Бенковски № 14*

вид на дарението: *парична сума*
количество: -

стойност: *100 лв. (сто лева)*

воля на дарителя: *Закупуване на хранителни продукти за обядни курбани на празника на селото „Пресвета Неделя"*

поредност на дарението: *първо.*

Семейство Пенка, Георги и Илиян Ценкови, които дариха 400лв. за борбата с коронавируса, отново направиха дарение!

Те дариха 100лв. от семейният си доход, за закупуване на продукти за курбана по повод празника на Община Челопеч - „Пресвета Неделя.”.

Тези мили жестове, ни показват, че има добри хора на този свят и трябва да стават все повече, за да тържествува доброто у човека.

Благодарим на семейство Ценкови и дано и други добронамерени граждани, вземат пример от тях и направят добро, независимо от какво естество!

ПРОВЕДЕ СЕ СЪСТЕЗАНИЕ ПО АВТОКРОС В ЧЕЛОПЕЧ

За шеста поредна година Община Челопеч бе домакин на I кръг от Националния шампионат по Автокрос.

Сезонът за 2020 г. бе открит на 13 и 14 юни, в местността „Маята”, намираща се в южната част на землището на с.Челопеч, където състезатели и зрители се насладиха на оспорваната надпревара за челните места.



Слънчевото време и интереса към шампионата привлякоха зрители от целия район.

РОЖДЕНИЦИ ПРЕЗ ЮЛИ

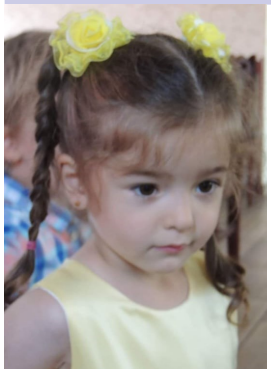

Елена Урумова

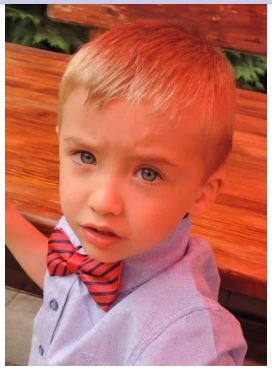

Николай Урумов



Кристиян Петров

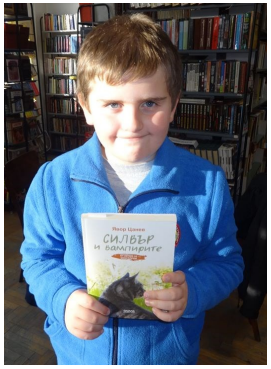

Мартин Георгиев



Надежда Георгиева



Ненка Дончева



Петя Стоянова



Стела Петкова



Христо Борисов

РЕШЕНИЯ НА ОБЩИНСКИ СЪВЕТ

НА ЗАСЕДАНИЯ НА ОБЩИНСКИ СЪВЕТ ЧЕЛОПЕЧ, ПРЕЗ МЕСЕЦ ЮНИ 2020, БЯХА ВЗЕТИ СЛЕДНИТЕ РЕШЕНИЯ:

РЕШЕНИЕ № 87: Даде съгласие Община Челопеч да придобие възмездно с покупка, недвижими имоти находящи се в границите на урбанизираната територия на Община Челопеч, чрез участие в търг с тайно наддаване на ТД на Националната агенция за приходите.

РЕШЕНИЕ № 88: Определи проект в сферата на спорта, който да се реализира със средства от Годишната програма на „Дънди Прешъс Металс Челопеч“ ЕАД за насърчаване на развитието на Община Челопеч през 2020г., както следва: Тренировъчна и състезателна дейност на Сдружение „Спортен клуб по борба Челопеч“, ЕИК 205437290, седалище с. Челопеч, ул. Георги Раковски № 16, Спортен комплекс „Хармония“.

РОЖДЕНИЦИ ПРЕЗ ЮЛИ



Аделина Асенова

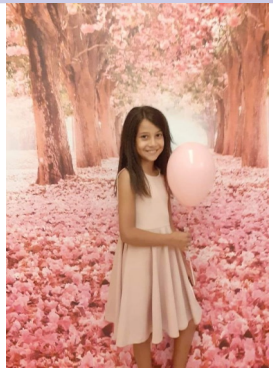

Анджелика Стоянова

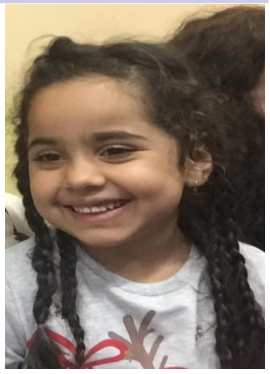

Анелия Радева

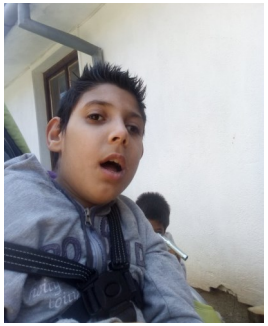

Атанас Любов



Божидара Василева



Десислава Димитрова

ПРОВЕДЕ СЕ СЪСТЕЗАНИЕ ПО АВТОКРОС В ЧЕЛОПЕЧ

Организатори на състезанието са: „Автомобилна федерация на България“, Община Челопеч и АСК „911 Тийм ”.

Председателят на Автомобилната федерация на България – Камен Михайлов, бе почетен гост на Автокрос Челопеч 2020.

Инж. Алекси Кесяков кмет на Община Челопеч приветства състезателите и им пожела успех в надпреварата.

До финала достигнаха следните състезатели:

Дивизия Бъги:

1. Бойко Янков от АСК София град;
2. Ивелин Иванов от АСК София град;
3. Пламен Петров от АСК Яворов гр. Чирпан;
4. Цветан Цветков от АСК Тони Старт;
5. Живко Димитров от АСК Тони Старт;
6. Стефан Стойчев от АСК София град;

Дивизия Супербъги:

1. Васил Стефанов от АСК София град;
2. Григорий Стефанов от АСК София град;
3. Огнян Атанасов от АСК София град;
4. Тодор Кържиев от АСК Тони Старт;
5. Петко Илиев от АСК Яворов гр. Чирпан;

В отборното класиране:

1. АСК София град;
2. АСК Яворов гр. Чирпан;
3. АСК Тони Старт;



ВАНДАЛСКА ХРОНИКА



Вандалските прояви продължават, като съдейки по интензитета им, доставят огромно удоволствие на извършителите!

Новата ни ЖП спирка, продължава да се руши, като едната преградна стена почти липсва и ето защо са започнали да трошат и друга.

Вали дъжд, чакащите се подслоняват на сухо и коментират по-между си счупената преграда: „Нищо не оцелява, когато има безотговорни хора. На кого попречи и я счупи?" И са много прави, безотговорни сме към нашата собственост. Защото всичко е наше, на жителите на Челопеч. До кога ще позволяваме на определени хора, които сигурно не са забили един пирон през живота си, да рушат създаденото от друг.

Нали знаем, че този, който работи и гледа другия, който мързелува, в даден момент си казва – „Аз ли съм глупав да създавам блага, а друг унищожава?".

И не спираме до тук!

През изминалия месец бе забелязано как товарен автомобил решава да паркира в центъра на Челопеч и избира широкото място под спирката.

Свършил си работата човека, тръгва и бута част от стълбището на магазина. Собствениците са успяли да видят извършителя и са опитали да го спрат, но водача на товарния автомобил демонстративно си заминал, все едно не е усетил какво се случва.



Компетентните органи са своевременно уведомени и се надяваме извършителя да си понесе наказанието.

ОБЩИНА ЧЕЛОПЕЧ

2087 с. Челопеч, област Софийска, пл. "Освобождение" №1 тел.: 07185/25-50
факс: 35971069913 www.chelopech.org e-mail: Obshtina.Chelopech@chelopech.egov.bg

ОБЯВА

КОНКУРС ЗА НАБИРАНЕ НА **ДОБРОВОЛЦИ** ЗА СФОРМИРАНЕ НА **ДОБРОВОЛНО ФОРМИРОВАНИЕ** ПРИ ПРЕДОТВРАТЯВАНЕ ИЛИ ОВЛАДЯВАНЕ НА **БЕДСТВИЯ, ПОЖАРИ И ИЗВЪНРЕДНИ СИТУАЦИИ** И ОТСТРАНЯВАНЕТО НА ПОСЛЕДИЦИТЕ ОТ ТЯХ НА ТЕРИТОРИЯТА НА ОБЩИНА ЧЕЛОПЕЧ.

Доброволец може да е всяко дееспособно физическо лице, навършило 18 години, което е клинично здраво, не страда от психично заболяване и не е осъждано за умишлено престъпление от общ характер, освен ако е реабилитирано (чл.40 от Закона за защита при бедствия).

Необходими документи:

1. Заявление до кмета на общината за членство в доброволното формирование (по образец - Приложение № 1);
2. Формуляр за кандидатстване (по образец - съгласно Приложение № 2);
3. Медицинско удостоверение, доказващо, че лицето е клинично здраво;
4. Справка от психодиспансер, че лицето не се води на отчет;
5. Свидетелство за съдимост;
6. Копие от документ за придобито образование, специалност или правоспособност;
7. Писмено съгласие на работодателя/ите за заетите по трудово или служебно правоотношение (по образец);
8. Декларация за съгласие за обработка на лични данни (по образец).

Последващи процедури

Етап 1: След приключване на срока за подаване на документите постъпилите заявления се разглеждат от комисия и се определят одобрените кандидати.
Етап 2: С всеки един от тях, кметът на общината сключва индивидуален договор.
Етап 3: Доброволците преминават първоначален основен курс на обучение.
Етап 4: Кметът издава индивидуална карта на доброволеца.
Етап 5: Кметът осигурява на доброволеца застраховка и облекло.

Документи се приемат до 30.07.2020 г.

За допълнителна информация: тел. 0888753899 – Анка Данчева

ОБЩИНА ЧЕЛОПЕЧ ОБЯВЯВА КОНКУРС ЗА ДИРЕКТОР НА ДГ „Х. КР. АНДЕРСЕН“

или да получите от Центъра за административно обслужване на Община Челопеч – пл. „Освобождение” № 1, всеки работен ден от 8.00 ч. до 16.30 ч.

5. Документите се подават лично или чрез упълномощен представител в 30-дневен срок от публикуването на обявата за конкурса, до **31.07.2020 г. включително**, в Центъра за административно обслужване на Община Челопеч – пл. „Освобождение” № 1, всеки работен ден от 8.00 ч. до 16.30 ч.
6. Копията от документите, удостоверяващи осигурителен и учителски стаж, следва да съдържат всички попълнени страници от тях и да са оформени към датата на подаване на документите. С входящ номер и дата се регистрират само заявленията, към които са представени всички посочени в тях документи. Копията от представените документи следва да са ясни и четливи.

При подаване на документите, кандидатът или пълномощникът могат да се запознаят с длъжностна характеристика за конкурсната длъжност, на място в Община Челопеч. Заявления, подадени след изтичане на посочения срок, не се регистрират.

Начин на провеждане на конкурсната процедура:

Конкурсът за заемане на длъжността „Директор” на детска градина се провежда в следните етапи:

I етап – Допускане по документи;

II етап – Писмен тест за установяване на професионални знания, интелигентност и умения;

III етап – Събеседване с кандидата;

В 7-дневен срок от провеждане на отделните етапи комисията по провеждане на конкурса изготвя и представя на Кмета на Община Челопеч, протоколи от всеки отделен етап за класиране на кандидатите.

Списъците и други съобщения във връзка с конкурса ще се обявят на информационното табло за обявления в административната сграда на Общинска администрация Челопеч, както и на интернет страницата на общината: www.chelopech.org (в раздел „Работа в Община Челопеч”). Община Челопеч си запазва правото да прекрати конкурса за избор на „Директор“ на Детска градина, без да е избран кандидат, включително и след приключване на III етап от конкурсната процедура.

НА ДОБЪР ЧАС, СКЪПИ ЧЕТВЪРТОКЛАСНИЦИ!

На 19 юни бе края на учебната година за четвъртокласниците от ОУ „Св. Св. Кирил и Методий“!

Щастливи от успешното завършване заедно с класния си ръководител - г-жа Александра Илиева и Директора на училището - г-жа Нонка Бантова пуснаха в небето балони и със снимка запечатаха спомена от първия официален документ от тяхното образование!

„Днес вие получихте първия си важен документ в училище- удостоверение за завършен начален етап. В него има оценки по всички предмети, но и такива, които липсват- оценка за приятелство, оценка за усмивки, оценка за възпитание и най-важната за всички ви, оценка за преодоляване на трудности. Бъдете здрави и не се отказвайте да се борите за всичко, за което мечтаете, както се справихте и с дистанционното обучение. Ние вярваме във вас и ви очакваме в следващото изпитание - прогимназиален етап!!!“ - Написа в профила на основното училище, г-жа Нонка Бантова - Директор на „Св. Св. Кирил и Методий“, с. Челопеч.

Скъпи ученици, желаем Ви много шестици в прогимназиалния етап, който ви предстои и много весели игри, през лятната ваканция!



ПОРЕДНО ПОСТИЖЕНИЕ НА УЧЕНИЦИ ОТ ЧЕЛОПЕЧ В СЪСТЕЗАНИЕТО ПО СПЕЛУВАНЕ– THE 700+ 2020 SPELLING CHALLENGE



Ивайла Панова - ученичка от VII клас в ОУ „Св. Св. Кирил и Методий“, с. Челопеч, за поредна година участва в състезанието по спелуване – The 700+ 2020 Spelling Challenge.

Състезанието се организира от Фондация „Корпус за образование и развитие – КОР ПлюС“ и Фондация „Америка за България”.

Този етап на състезанието се проведе он-лайн, тя достигна 15 финален кръг и спечели едно от първите места. Награда за победителите ще бъде провеждане на он-лайн лагер през лятото.

Поздравления Ивайла, пожелаваме ти успех в предстоящи състезания!

ЧЕСТИТ ПРАЗНИК ДЕЦА!



На 1 юни - Деня на детето, г-жа Станикина и г-жа Тодорова - падагози на Подготвителна група „Слънце” към ОУ „Св. Св. Кирил и Методий”, с. Челопеч представиха своя инициатива „Слънца на път ”.

Те изненадаха своите възпитаници, като посетиха всяко едно дете в дома му. Поздравиха ги с празника на детето, връчиха им удостоверение за завършване на Подготвителна група, плакет, грамота, лакомства и им пожелаха: „На добър час”!

ОБЩИНА ЧЕЛОПЕЧ ОБЯВЯВА КОНКУРС ЗА ДИРЕКТОР НА ДГ „Х. КР. АНДЕРСЕН“

предучилищното и училищното образование, като за „учителски стаж“ се зачита посочения в §1, т. 3 от Допълнителните разпоредби на Наредба № 15 от 22 юли 2019 г. за статута и професионалното развитие на учителите, директорите и другите педагогически специалисти;

2.4. Да са български граждани;

2.5. Да не са осъждани за умишлено престъпление от общ характер, независимо от реабилитацията;

2.6. Да не са лишавани от право да упражняват професията;

2.7. Да не страдат от заболявания и отклонения, които застрашават живота и здравето на децата, определени с Наредба № 4 от 2016 г. за заболяванията и отклоненията, при които не може да се заема длъжност на педагогически специалист;

Необходими документи за участие в конкурса:

3.1. Заявление по образец – Приложение №1 за участие в конкурса, адресирано до Кмета на Община Челопеч, с посочени професионални мотиви за заемане на длъжността.

3.2. Автобиография (Формат Curriculum vitae).

3.3. Документ за придобита образователно-квалификационна степен, учителска правоспособност и допълнителна квалификация. (копие).

3.4. Документи, удостоверяващи продължителността на професионалния опит – трудова книжка, служебна книжка, осигурителна книжка или друг документ, удостоверяващ трудов и осигурителен стаж (копия).

3.5. Карта за предварителен медицински преглед, включително за липсата на заболяванията по чл. 2 от Наредба № 4 от 2016 г. за заболяванията и отклоненията, при които не може да се заема длъжност на педагогически специалист /оригинал/.

3.6. Удостоверение, че кандидатът не се води на диспансерен учет за психично заболяване.

3.7. Свидетелство за съдимост.

3.8. Други документи за образование и квалификация, в т.ч. компютърни умения, владеене на чужд език и др., ако кандидатът притежава такива (копия).

3.9. Декларация – Приложение №2 (по образец) от кандидата;

3.10. Декларация – Приложение №3 (по образец) от кандидата по чл.107а, ал.1 от КТ;

4. Документите по т. 3.1, 3.9 и 3.10 може да намерите в сайта на

ОБЩИНА ЧЕЛОПЕЧ ОБЯВЯВА КОНКУРС ЗА ДИРЕКТОР НА ДГ „Х. КР. АНДЕРСЕН“

ОБЯВЛЕНИЕ

На основание чл. 90 и чл. 91 от Кодекса на труда, във връзка с чл. 217, ал. 5 от Закона за предучилищното и училищното образование и Заповед № З-304/29.06.2020 г. на Кмета на Община Челопеч

СЕ ОБЯВЯВА КОНКУРС:

За длъжността „Директор“ на Детска градина „Ханс Кр. Андерсен” – с. Челопеч

1. **Описание на длъжността:** Заемащият длъжността „Директор” на Детска градина ръководи образователния процес в институцията в съответствие с държавната и общинска политика в областта на образованието и планира, организира, координира, контролира и отговаря за цялостната административно-управленска и финансова дейност на детската градина.

2. **Минимални изисквания към кандидатите за заемане на длъжността:**

   2.1. Да са придобили образование – висше, образователно-квалификационна степен „бакалавър” или „магистър”;

   2.2. Да са придобили висше образование в съответното на длъжността професионално направление, съгласно Класификатора на областите на висше образование и професионалните направления и професионална квалификация, необходима за изпълнението на длъжността („педагогика“ с професионална квалификация „детски и начален учител“, „педагог“, „учител“ с допълнителна квалификация „детски учител“), позволяваща да се изпълнява нормата задължителна преподавателска работа в детската градина, съгласно чл. 213, ал. 1 от Закона за предучилищното и училищното образование и чл. 3, ал. 1, при условията на чл. 10 и Приложение №1 от Наредба № 15 от 22 юли 2019 г. за статута и професионалното развитие на учителите, директорите и другите педагогически специалисти;

   2.3. Да имат не по-малко от 5 години учителски стаж към датата на кандидатстване, съгласно чл. 213, ал. 2 от Закона за

БЪДЕЩ ФИЗИК ОТ ОУ „СВ. СВ. КИРИЛ И МЕТОДИЙ” СЕ КЛАСИРА НА II МЯСТО НА НАЦИОНАЛНО СЪСТЕЗАНИЕ

На 28.06.2020 г., в гр. София се проведе III Национално състезание - „Акад. Любомир Чакалов“ по природни науки (биология, физика, химия) и география за ученици от VII клас.

В състезанието взеха участие ученици от цялата страна, със знания по биология, физика, химия и география. Организатори на състезанието са Министерството на образованието и науката и НПМГ „Акад. Любомир Чакалов“.

Участие в надпреварата взе Чавдар Ненов – ученик от ОУ „Св. Св. Кирил и Методий”, с. Челопеч. Той се състезава редом със 161 ученици в модул физика. Чавдар спечели с още двама ученици престижното второ място с 86,5 точки и само 7,5 точки след фаворита на състезанието.

Чавдар Ненов изказва своите благодарности към училищното ръководство и всички учители на ОУ „Св. Св. Кирил и Методий”, с. Челопеч.

Благодари и на Кмета на Община Челопеч - инж. Алекси Кесяков, за подкрепата, за участието му в друго състезание по физика и пожела на всички ученици от ОУ „Св. Св. Кирил и Методий”, с. Челопеч, да бъдат мотивирани и постоянни в интересите си и да вярват на своите учители, които ще ги подкрепят и ще стоят зад тях.



УЧЕНИЧКА ОТ ЧЕЛОПЕЧ ЗАВЪРШИ СВОЕТО ОБРАЗОВАНИЕ С ОТЛИЧИЕ



Всяка година през месец май с нетърпение очакваме да видим завършващите ученици на техните балове. След еуфорията на баловете идва момента на връчване на дипломите на завършващите средно образование.

Знаем, че успеха и знанията на ученика са от огромно значение за неговата бъдеща реализация в живота. Децата са по-умни и по-находчиви от нас, но е трудно да завършиш и в дипломата ти да има само шестици. Трудно, но не и непостижимо!

Зрелостниците от Частната профилирана гимназия с чуждоезиково обучение, с. Челопеч, които поемат по стръмният път на живота, на 30 юни получиха своите дипломи за завършено средно образование на тържествена церемонията в Парк „Корминеш".

Изпълнителният Директор на „Дънди Прешъс Металс Челопеч" - д-р инж. Илия Гърков, Кмета на Община Челопеч - инж. Алекси Кесяков и Директора на гимназията - г-н Николай Кръстев приветстваха зрелостниците и им връчиха дипломите.

Гордост за Челопеч е, че на територията на общината функционира това престижно училище, но още по-голяма гордост е, че има ученици, в чиято диплома от горе до долу са наредени само шестици, а този успех постигна с много труд, четене и упоритост нашето момиче - Цветина Георгиева, която стана абсолютен отличник на випуска си, тази година!

За отличния успех, лично инж. Алекси Кесяков - Кмет на Община Челопеч връчи на Цветина почетения плакет на общината, в знак на отличие за постигнатите от нея резултати.

Пожелаваме на Цветина и нейните съученици успешен старт и нека бъдат отличници във всяко тяхно начинание!

ПРЕДЛОЖЕНИЕ ОТ ИНЖ. АЛЕКСИ КЕСЯКОВ ЗА ИЗГРАЖДАНЕ НА ВЕЛОАЛЕЯ

Инж. Алекси Кесяков - Кмет на Община Челопеч, от години опитва да направи нещо, което да бъде полезно за всички общини в Средногорието – всички да го ползваме и някак да мислим и за своите съседи. Както казва той самия: „Не може съседа ми да е зле и аз да се радвам.".

До сега неговите идеи останаха без подкрепа, но той не се отказа! На 29 юни в Община Пирдоп имаха среща кметовете от общините Горна Малина, Чавдар, Челопеч, Златица, Пирдоп, Антон и Карлово. Както и секретарят на Община Сопот, който е и консултант по проекти.

Инж. Кесяков предложи на своите колеги, идеен проект за изграждане на туристическа велоалея от София до Карлово, в който да вземат участие всички общини през чиято територия преминава трасето. Целта на проекта е създаване на маршрут, по който цели семейства - любители на велосипедите, да упражняват любимият си спорт, а в последствие може да се организират и състезания за скоростно каране.

Преминавайки безопасно извън трасето на главният път по тази дестинация, велосипедистите ще се любуват на красивата природа и ще се запознаят със забележителностите на населените места, през които преминават.

Присъстващите кметове приеха идеята и обсъдиха подробности по изграждането. Предстои да бъде подписан мемурандум за участието на всички общини и да бъде изработена презентация, която да се предостави на Министерството на туризма, а след две седмици да се срещнат отново с подготвените документи.



НЕОВЛАДЯН ПОЖАР УНИЩОЖИ ТРАЙНИ НАСАЖДЕНИЯ

През изминалите месеци получихме редица оплаквания от жители на Челопеч, за умишлени палежи на земеделски имоти, с цел изгаряне на суха трева.

В следствие на огъня, който не е бил овладян, са пострадали земеделски земи с трайни насаждения, като един от имотите, който е пострадал в местността „Зарен под шосето" е засаден с „Английска топола".



Разпространилият се пожар е унищжил половината от насадените дръвчета.

Призовават се собствениците и ползвателите на земеделски земи да опазват не само своите имоти, но и тези на съседите си, като напомняме, че установените извършите на запалени стърниша подлежат на глоба!

ГРАЖДАНСКА ИНИЦИАТИВА

От октомври месец 2019 г. нямахме повод, да Ви запознаем с граждански инициативи, които да са в полза на всички ни, но сега искаме да изкажем своята благодарност на нашия съгражданин:

Иван Бантов, за това, че през изминалия месец прояви будна гражданска съвест и сиганлизира контрола по строителството в Община Челопеч, за грозящ от самоструване покрив на къща, заплашващ минаващите по тротара хора, намираща се на бул. „Мургана" №4, северно от сградата на ОУ „Св. Св. Кирил и Методий", с. Челопеч. Отговорните служители са предприели незабавни действия, за уведомяване на собствениците и изискване за незабавни укрепващи действия.

Молим Ви, при забелязани нередности из селото да ни сигнализирате своевременно чрез безплатния за цялата страна телефон – **0800 20 003.**

СЪОБЩЕНИЕ

Във връзка с реализиране на навременна диагностика, **ОБЩИНА ЧЕЛОПЕЧ със съдействието на Д-Р ГЕРОВ – ТРАВМАТОЛОГ** организира **безплатни консултативни прегледи, диагностика, лечение и профилактика на заболявания на опорно-двигателния апарат на 17.07.2020г. от 10:00ч. до 12:00ч., в кабинет в сградата на Поликлиника, с. Челопеч.**



Всички желаещи да се прегледат е необходимо да се запишат предварително при г-жа Иванка Иванова – гл. спец. „Социални и здравни дейности" към ОбА Челопеч, в срок до 10.07.2020г. /включително/ от 08:00 часа до 16:30 часа, всеки работен ден на телефони: 07185 /25-50 или 0886 890 419.

Информираме пациентите, че трябва да си носят издадени медицински документи и направени изследвания на диск от рентген, скенер или ядрено магнитен резонанс.

Общинска администрация Челопеч

КЛУБ „МУРГАНЧЕ“ КЪМ ТД „МУРГАНА”- ЧЕЛОПЕЧ ЗАПОЧНА СВОИТЕ ЛЕТНИ ЗАНИМАНИЯ

От близо година, Община Челопеч стартира една идея, за опознаване и справяне с непредвидими ситуации сред природата.

Лошите метеорологични условия, попречиха на първия обявен поход и не дадоха възможност на участниците да поемат сред дебрите на балкана, но мероприятието се проведе, с обучителна цел.

Децата се запознаха с най-необходимото, което трябва да имат в своята раница при поход, кое как да използват, на какво да обръщат внимание по пътя си, как да се предпазят, за да не пострадат, задаваха въпроси, изслушаха примери от преживявания в планината и се впуснаха във весели игри и забалвения, предварително подготвени от водачите.

Успех планинари, всичко запомнете, с близки споделете и на природата се насладете!



ПЪРВИ ПОХОД НА КЛУБ „МУРГАНЧЕ“ КЪМ ТД „МУРГАНА” - ЧЕЛОПЕЧ



На 27 юни членовете на Клуб „Мурганче“ към ТД „Мургана” - Челопеч и деца от клуба по приложно колоездене, водени от Амелия и Крис, използваха благоприятното време и осъществиха първия планински поход, по екопътеката до местността, известна на всички жители на Челопеч - „Червени камък“.

От високо се насладиха на чудесната гледка – целият Челопеч се вижда като на длан. Разходката им беше ползотворна, запознаха се с местните забележителности, набраха си горски ягоди, билки и гъби и си обещаха в близките дни да направят следващият поход в друга посока, която да им разкрие живописните места, в околностите на Челопеч.



Следващите походи са планирани за 11 и 25 юли, от 09,30 ч., а сборния пункт ще бъде в градинката зад Читалище „Труд и постоянство 1901“.

Напомняме, че деца до 12 годишна възраст могат да вземат участие само с придружител.

Очакват Ви много нови и приятни изживявания!