COVID-19

ТЕЛЕФОНИ ЗА УСЛУГИ И СИГНАЛИ

ЗДРАВЕОПАЗВАНЕ

02 80 78 757
Национална денонощна линия за COVID-19 на Министерство на здравеопазването

112
Национална система за спешни повиквания

02 80 78 759
Регионална здравна инспекция - Софийска област

0800 20 003
Безплатен телефон на Община Челопеч за доставка на храни и лекарства за възрастни, трудноподвижни и болни хора

ИНФОРМАЦИЯ И СИГНАЛИ

0800 20 003
07185 25 50
Контактен център на Община Челопеч за информация и сигнали под карантина, които се обработват с ОД на МВР и РЗИ

02 948 24 04
02 971 38 56
Денонощен ситуационен център на Министерство на външните работи

КОНСУЛТАЦИИ С ПСИХОЛОЗИ

08877 32960 - Лазаров
08875 26275 - Димитрова
Всеки гражданин на Община Челопеч при желание, може да получи съдействие по телефон или онлайн, с техники на медиация и психология

ОБЩИНА ЧЕЛОПЕЧ

Информационен бюлетин Март 2020 г.











СИРНИ ЗАГОВЕЗНИ. СИРНА НЕДЕЛЯ – НЕДЕЛЯ НА ВСЕОПРОЩЕНИЕТО!



В ранните часове на 01.03.2020 г. в Челопеч започнаха да отекват звуци на чанове! Всички знаехме, че на този ден, освен, че е дошла Баба Марта е и Сирни заговезни – нашата Сирница!

Парк „Корминеш” се изпълни с участници, зрители и гости, очакващи старта на поредният кукерски карнавал „Сирница ”, който е един от най-почитаните и празнувани празници в нашата община.

Малки и големи в чиито сърца отеква звъна на чановете, очакваха своето представяне пред многобройната публика. Години наред за кукерският карнавал, организаторите Читалище „Труд и постоянство 1901” и Община Челопеч, канят гостуващи групи от цялата страна, като тази година бяха поканени групите - от с. Джерман, обл. Дупница, с. Друган, обл. Радомир, с. Крупник, обл. Симитли, с. Садовик, обл. Брезник, с. Ярджиловци и с. Мещица от обл. Перник, с. Търничене, обл. Павел Баня, с. Джарево, обл. Тунджа, с. Оборище, обл. Панагюрище и др.



От Челопеч взеха участие малките мечета от ДГ „Ханс Кр. Андерсес”, кукери от ОУ „Св. Св. Кирил и Методий”, Кукерски клуб „Златните Кукери” и Кукерски клуб „Златното руно“.

РОЖДЕНИЦИ ПРЕЗ АПРИЛ



Христослав Петров



Цветилена Кръстанова



Цветин Радков

Виктория Стоянова
Ивайло Балев
Георги Радев
Атанас Атанасов
Мария Стефанова
Патрисия Димитрова
Илиани Маринов

РОЖДЕНИЦИ ПРЕЗ АПРИЛ НАД 80 ГОДИНИ

Честит Рожден Ден на родените през месец април възрастни хора!

Поради епидеологичната обстановка в целият свят и опасността от заразяване с коронавирус, възрастните хора родени през месец април не са посетени за снимки, които Община Челопеч публикува в месечният бюлетин. Ние мислим за Вашето здраве, но не сме Ви забравили! От сърце Ви поздравяваме по случай рождените Ви дни и Ви пожелаваме най-вече ЗДРАВЕ, за да имате възможността да се радвате на деца, внуци и правнуци. Бъдете здрави и си останете у дома, за да Ви честитяваме рождените дни още дълги години!

РОЖДЕНИЦИ ПРЕЗ АПРИЛ



Алекси Кесяков



Данаил Спасов



Деница Стоянова



Димитринка Димитрова



Ивалина Мацева



Красимир Георгиев



Красимира Найденова



Кристиян Панчев



Стефани Минчева

СИРНИ ЗАГОВЕЗНИ. СИРНА НЕДЕЛЯ – НЕДЕЛЯ НА ВСЕОПРОЩЕНИЕТО!



Компетентното жури в състав: Борислав Мутафчийски, Нонка Бантова, Татяна Цонкова, Иван Сирнещов и Иванка Чакалска - Кмет на с. Крупник, присъди следните награди на победителите:

Карнавални костюми под 12 г. индивидуално :

I място - „Райна Княгина” – Нелина Кесова

II място - „Феникс” – Подготвителна група към ОУ „Св. Св. Кирил и Методий“

III място - „Елза” – Цветелина Ранчева

Карнавални костюми под 12 г. групово:

I място - „ Дракон ” – ученици от ОУ „Св. Св. Кирил и Методий“

Карнавални костюми над 12г. групово:

I място - Семейство Ивтиминови

II място - Ученици от седми клас към ОУ „ Св.Св. Кирил и Методий”

Кукерски игри и маски под 12 г. индивидуално:

I място - „Страшната маска” – Вълко Калчев

II място - „Педя кукер – лакът рога” – Мартин Петров

III място - „Най-якия кукер – Вълчин Вълчинов

Кукерски игри и маски под 12 г. групово:

I място - „Мечетата на Андерсен ” – ДГ „Х. Кр. Андерсен“

Кукерски игри и маски над 12 г. индивидуално:

I място - „Пазителят на Челопеч” – Добромир Джунев

II място - „Чуден кукер” – Петър Енчев

III място - „Охлюв хищник” – Златан Караджов

Кукерски игри и маски над 12г. групово :

I място - Сурвакарска група от с. Садовик, Брезник

II място - Сурвакарска група от с. Яржиловци, Перник

III място - Кукерски клуб „Рогач” от с. Оборище, Панагюрище

ОБЩИНА ЧЕЛОПЕЧ ОТБЕЛЯЗА 142 ГОДИНИ ОТ ОСВОБОЖДЕНИЕТО НА БЪЛГАРИЯ ОТ ТУРСКО РОБСТВО

В навечерието на 3 март, на площад „ Освобождение”, жители и гости на Община Челопеч, отбелязаха Националният празник на България, с поднасяне на венци в памет на загиналите за свободата на родината и със заря - проверка.

Мало и голямо с трибагреник в ръка, се преклони пред саможертвата на загиналите.

След проведената проверка инж. Алекси Кесяков - Кмет на Община Челопеч, с приветствено слово напомни: „Да не забравяме, че сме потомци на деди, които са се борили за идеята да я има България. С делата си всеки ден да се гордеем, че сме синове и дъщери на достоен народ – един от най-старите в Европа!”

Венци пред паметника на центъра на Челопеч, поднесоха Кмета на Община Челопеч, Общински съвет Челопеч, Сдруженията на пенсионерите и хората с увреждания, Младежка организация и жители.

А в празничния ден, на 3 март на обяд, за поредна година се изви „Пробуждане с хоро” и продължи в салона на читалището с патриотичен филмов спектакъл „Българска дружина – планина повдига”.



ПРОТОКОЛ ОТ ИЗСЛЕДВАНЕ НА ПИТАЙНАТА ВОДА В ЧЕЛОПЕЧ ЗА м.03.2020 г.

ФК-С-01
Стр. 1 от 5

МИНИСТЕРСТВО НА ЗДРАВЕОПАЗВАНЕТО
РЕГИОНАЛНА ЗДРАВНА ИНСПЕКЦИЯ – СОФИЙСКА ОБЛАСТ
София 1431, бул.”Акад. Иван Гешов” №15, тел. 02/8078701, e-mail: zk@rzi-sfo.bg

ОРГАН ЗА КОНТРОЛ ОТ ВИД А
Сертификат за акредитация с рег. №83 ОКА/28.09.2018 г. валиден до 26.08.2020 г. издаден от ИА БСА, съгласно изискванията на стандарт БДС EN ISO/IEC 17020:2012

СЕРТИФИКАТ ЗА КОНТРОЛ
№ 0489/25.03.2020 г.

1. Клиент: Татяна Георгиева Цонкова- мл.експерт „Екология“
с. Челопеч, общ. Челопеч

2. Обект: Проба вода, взета от водопроводната мрежа
Община Челопеч
с. Челопеч, общ. Челопеч, пл. „Освобождение“ № 1

3. Дата на извършване на контрола: 19.03.2020 г. - 23.03.2020 г. (за микробиологичен анализ) и 20.03.2020 г. (за химичен анализ).

4. Заключение (оценка на съответствието) от извършения контрол:
4.1 Микробиологичният анализ на водата за пиене с параметри (Микробно число, Коли форми, Ешерихия коли, Ентерококи,) **СЪОТВЕТСТВА** на изискванията по Наредба №9 (ДВ бр. 30/2001 г.; изм. и доп. ДВ бр. 6/ 2018 г.)
4.2 Химичният анализ на водата за пиене с параметри (Остатъчен свободен хлор) **СЪОТВЕТСТВА** на изискванията по Наредба №9 (ДВ бр. 30/2001 г.; изм. и доп. ДВ бр. 6/ 2018 г.)

Приложение/-я: Протокол **№ 0513 - МБВ/25.03.2020 г.; № 0513 - ХВ/25.03.2020 г.** са неразделна част от **Сертификата за контрол**, общо 5 (пет) страници.

Извършили оценка на съответствието:
За Химичен анализ:
1. младши експерт: инж. Диана Иванова
За Микробиологичен анализ:
2. главен експерт: Д-р Недялко Русев

Ръководител на
Орган за контрол: _____
/Ели Илиева/

Не се допуска използването на копия от настоящия сертификат за контрол или на част от него, освен с писменото разрешение на органа за контрол, издал сертификата. Сертификатът може да бъде отнет при неправомерно позоваване или неправилна употреба

СЪОБЩЕНИЕ

Във връзка с разрастване броя на заболелите от Коронавируса в България, Ви уведомяваме, че считано от

17.03.2020 г.

пробавземането за изследвания в лаборатории на “Цибалаб”в Здравната служба на Челопеч ще се извършва

само в сряда.

ДЕЛЕГАЦИЯ ОТ ОБЩИНА ЧЕЛОПЕЧ БЕ НА ПОСЕЩЕНИЕ В КЛУЖ НАПОКА, РУМЪНИЯ

На 05.03.2020 г., делегация с представители от Община Челопеч, начело с инж. Алекси Кесяков - Кмет на Община Челопеч, започна участието си в „Startup Youth InnoCamp” в Клуж Напока!

По време на посещението си в румънския град, инж. Алекси Кесяков се срещна с кмета - домакин Емил Бок и неговия екип, както и с Исидро Лаco (Deputy Head of Innovation Ecosystem Unit).

На първоначалните срещи се обсъждаха общите начинания, които да се предприемат за развитието на StartUp екосистемата, с участието на Клуж, Варна и първото StartUpVillage Челопеч!

Кметът на Първото Стартъп Село в Централна и Източна Европа - инж. Алекси Кесяков бе сред официалните гости и заедно с кмета на Клуж-Напока - Емил Бок и Еврокомисар Мария Габриел заедно откриха InnovationCamp 2020.

“Startup Villages” /Стартъп села/ представлява трансформацията от селска територия през Смарт територия до Стартъп село, където иноваторите и предприемачите са в центъра на екосистемата. Решението на демографските промени е създаването на нови партньорства, бизнес среда и нови предприемачески сътрудничества, които да ускорят местната икономика.

Предстоят още предварителни срещи за окончателното включване на Челопеч в СтартЪп мрежата на Европа, но сме убедени, че успеха ще съпътства екипа на Община Челопеч!



ВАНДАЛСКА ХРОНИКА



Живеем в свят изпълнен с много предизвикателства и когато пострадаме лично си задаваме въпроса: „Защо на мен се случва?”. Защото всички трябва да се замислим какво се случва не само в нашият живот, в нашето семейство, но и в нашето населено място и нашата родина. Оплакваме се, че в България живота е труден, че страната ни е „блато”, че нищо не е наред, за да живеем спокойно и прилично. А на практика какво се получава, какво правим ние, за да сме по-добре, за да не затъваме в блатото, за да ни е всичко наред?

Седим безучастни и наблюдаваме как определени хора всеки божи ден рушат, повреждат и опустошават това, което някой друг е постигнал с желание, труд и вложени средства. На кого попречи хладилника при беседката в подножието но Еко-пътеката за Червени камък? Не стига, че някой съвестен гражданин си е направил труда да го закара до там, да се наредят в него съдове за хранене, за да са на чисто, а вместо да благодарим на добрият човек, някой „доброжелател” го е бутнал, за да докаже на себе си колко е велик…

Не е бутнат от вятъра, уверяваме ви – пълен е със посуда, тежък е и вятъра не би го съборил! Около него са разпръснати празни опаковки от храни и напитки. След като ги използвахте, защо не ги събрахте в торбичка и да ги изхвърлите в първият срещнат контейнер в селото? За да е чисто и приятно и на тези, които ще отидат след вас на беседката. Защо не си почистихте масата, така ли я заварихте? Или на следващия, който е решил да си почине сред природата трябва да му е неприятно от гледката? Не виждате ли красотата на природата?

Нека да погледнем с добри очи на всичко което ни заобикаля, да кажем добра дума на човека, когото срещнем, да мислим позитивно и станем по-добронамерени!

БЕЗПЛАТНИ МАСКИ ЗА ЖИТЕЛИ С ПОСТОЯНЕН АДРЕС В ОБЩИНА ЧЕЛОПЕЧ

Във връзка с предотвратяването и ограничаване разпространението на COVID-19, Община Челопеч е осигурила маски за многократна употреба за жители с постоянен адрес в Челопеч.

Необходимо е предварително да направите своята заявка в срок до 15.04.2020г. на тел. 07185/20-15, като уточните бройката за Вашето семейство (полага се по 1 брой маска на член от домакинство).

След извършване на служебна проверка за достоверността на подадената от Вас информация, маските ще Ви бъдат предоставени лично на посоченият от Вас адрес.

Важно е да знаете:

1. Предимството на маските е, че могат да се перат многократно!

2. Никога не бива да ги поставяте в микровълнова печка, защото има метална пластина!

Общинска администрация Челопеч

„ЗАЯВКИ ОТ КРИЗИСНА КУХНЯ"

От 02.04.2020 г. започнаха доставки до дома на топла храна от три степенно меню, два пъти в седмицата.

ЗАЯВКИ: всеки петък (за доставка в понеделник) и всяка сряда (за доставки в четвъртък) на безплатен телефон 080020003, от 8.00 до 16.30 ч..

Могат да се включат всички лица с постоянен адрес в Община Челопеч!

ПОРЦИОН:

1.Супа – 0,200гр.;

2.Основно ястие – 0,300гр.;

3.Десерт – 0,200гр.;

4.Хляб – 3 филийки.



ДОСТАВКА до дома всеки понеделник и четвъртък, като няма ограничение за броя на поръчаните порциони за ден.

ЦЕНА: 5,00лв. за един порцион.

СРОК: до края на извънредното положение.

Общинска администрация Челопеч

ВАНДАЛСКА ХРОНИКА

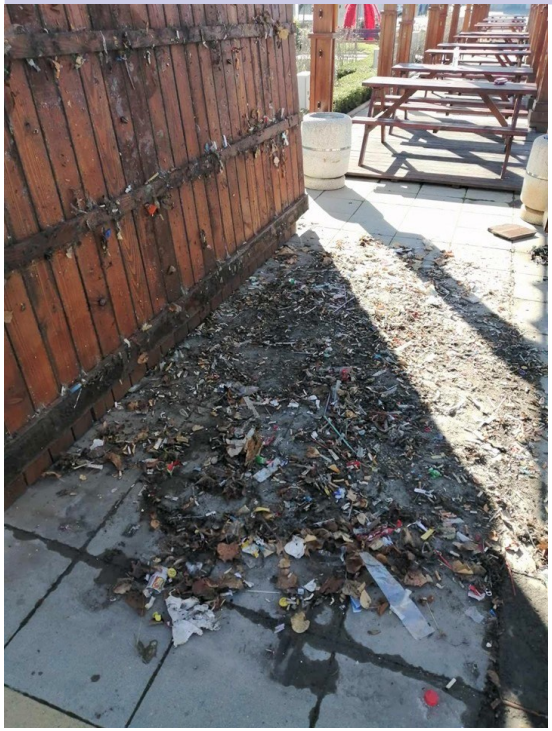

Но проявите на безхаберие и вандалщина не спират до тук! Центъра на селото ни е хубав, просторен, с перголи, на които да седнем с приятели, сред цялата тази красота.

Но нека се огледаме и видим какво остава след нас! Погледнете на снимката каква красота е под скарите на перголите на центъра! Няма ли кошчета за смет пред всяка пергола или ни мързи да прекрачим две крачки за да изхвърлим отпадъците в тях? Да не говорим, че на масите се оставят празни опаковки от нашите закуски и напитки... Ако общинските служители не почистват по няколко пъти на ден, на какво според вас ще заприлича хубавият ни център, на който се възхищават преминаващите през селото?

И не на последно място, по важност, искаме да ви покажем и поредното нерегламентирано сметище, създадено от ВАС! Несъвестните жители, които са изхвърлили строителни материали от ремонта на жилището си, да бъдат така добри да ги изчистят от мястото, което не е сметище, защото знаем кои са и ще понесат своята наказателна отговорност!



ГРИЖИТЕ ЗА ПСИХИКАТА СА ВАЖНИ, КАКТО ГРИЖИТЕ ЗА ТЯЛОТО

Специфичен пролетен месец! Има по много: от емоционално начало на първи март за гости и жители на Община Челопеч, до ограничения и навлизане в личното пространство на хората. Изолация на човека в дома, често в усамотение.

В тази предизвикателна обстановка, се изисква рационално мислене и разумно действие. Но често то не е такова. В познатото ежедневие обикновено имаме поведение „по навик“- изпробвано и работещо. В новата ситуация не знаем как е най-добре да се държим, какво да пазим и спасяваненми и кои са подходящите начини за организиране на битката.

Голямо значение има умението да се разговаря, да се споделя, да се провери мястото на което сме, след като се сравним с хората около себе си.

Всеки човек има избор. Фактите показват, че болестта е сериозна, вирусът действа различно на хората. Дали човек ще бъде здрав, зависи от огромен брой фактори, включително имунитета. А той се понижава в ситуация на тревожност.

Когато човек живее в очакване на този вирус в продължение на месец или два, но той не идва, това е излишен дългосрочен стрес и тревожност. Настъпва дистрес: човек губи работоспособност, възможността да мисли адекватно, появяват се депресивни оплаквания.

Как говорим с децата за коронавируса?

Важно е родителите да могат да отговарят на въпроси на детето в съответствие с неговата възраст. Пандемията на коронавирус / COVID-19/ предизвиква в по-малка или по-голяма степен обърквање и страх у всички хора. За децата е по-трудно да разберат какво се случва и да разграничат надеждна информация от невярна информация.

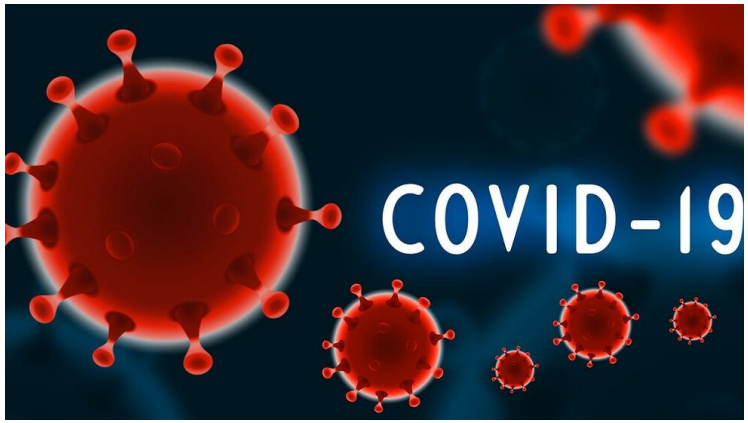

РЕШЕНИЯ НА ОБЩИНСКИ СЪВЕТ

РЕШЕНИЕ № 64: Даде съгласие Община Челопеч да финансира обучението на студенти, приети за обучение в следните специалности: „педагогика”, „начална и предучилищна педагогика”, „социална педагогика”, „българска филология”, „история”, „география”, „математика”, „химия”, „биология”, „физика” и „медицинска сестра”, посредством заплащане на техните семестриални такси, след предоставяне на разходооправдателни документи, при условие, че същите се задължават да работят в ДГ “Х. Кр. Андерсен” или ОУ “Св. Св. Кирил и Методий”, с. Челопеч минимум 5 (пет) години, след завършване на образователна степен.

РЕШЕНИЕ № 65: Даде съгласие да се сключи договор с д-р Владимир Марков за медицинско обслужване на жителите на община Челопеч за срок от 01.04.2020 г. до 31.12.2020 г.

РЕШЕНИЕ № 66: Даде съгласие да се измени щатното разписание на Община Челопеч, като се добави нов щат за длъжност – „Шофьор автобус“.

РЕШЕНИЕ № 67: Прие Отчет за дейността на общинска администрация Челопеч за период от месец Януари 2019 г. до месец Декември 2019 г., включително.

РЕШЕНИЕ № 68: Определи за първостепенно общинско значение, следните обекти: „Парк и обновяване на тематични зони за широко обществено ползване в акваторията на яз. „Качулка“ и прилежащата територия“; “Разширение на съществуващия гробищен парк Челопеч“; “Хиподрум Челопеч“; „Челопеч Мотоспорт Парк, потребителски тест център за моторни превозни средства и научно-технологичен кампус“; „Стрелбищен комплекс Челопеч“; „Индустриален парк Челопеч“ и „Стартъп Вилидж Челопеч (Startup Village Chelopech)“ в землището на с. Челопеч, община Челопеч, София област и измени и допълни Годишната Програма за управление и разпореждане с имоти – общинска собственост за 2020 г.

Информационен бюлетин
Община Челопеч,
с. Челопеч ПК 2087, пл. „Освобождение“ №1
тел: 07185/2550
www.chelopech.org; ob_chelopech@chelopech.org
БЕЗПЛАТЕН ТЕЛЕФОН ЗА СИГНАЛИ:
0800 20 003

Изготвил: Ваня Узунова
Редактор: Алиция Стоянова

РЕШЕНИЯ НА ОБЩИНСКИ СЪВЕТ

НА ЗАСЕДАНИЯ НА ОБЩИНСКИ СЪВЕТ ЧЕЛОПЕЧ, ПРЕЗ МЕСЕЦ МАРТ 2020, БЯХА ВЗЕТИ СЛЕДНИТЕ РЕШЕНИЯ:

РЕШЕНИЕ № 56: Одобри изготвения Годишен доклад за 2019 г. за наблюдение на изпълнението на Общинския план за развитие на Община Челопеч¸ за периода 2014-2020 г.

РЕШЕНИЕ № 57: Приема комплексна програма за предприемане на спешни действия за постигане на съответствие с нормите на качество на атмосферния въздух на територията на Община Челопеч и по специално с нормите на съдържание на Фини прахови частици и Арсен.

РЕШЕНИЕ № 58: Измени и допълни Наредба за условията и реда за записване, отписване и преместване на децата в Детска градина „Х. Кр. Андерсен“, с. Челопеч.

РЕШЕНИЕ № 59: Даде съгласие да се открие процедура по провеждане на публичен търг с тайно наддаване, чрез предварително представяне на предложенията от участниците в деловодството на Община Челопеч, с наименование „ Публичен търг за отдаване под наем на част от имот, съставляващ УПИ XI – 358, кв.38А по плана на с. Челопеч, находящ се на бул. „Трети март“ №7, представляващ – магазинно помещение“.

РЕШЕНИЕ № 60: Определи 592 бр. свободни маломерни имоти, собственост на Община Челопеч за отдаване под наем за срок от една година, считано от датата на подписване на договора за наем .

РЕШЕНИЕ № 61: Даде съгласие на „Дънди Прешъс Металс Челопеч“ ЕАД за временно ползване на поземлени имоти, собственост на Община Челопеч за геоложки проучвания, както и обособяване на площадки за сондажни дейности, върху имоти с идентификатори: ПИ 80323.85.29, м. „Гарваница“, ПИ 80323.1.1019, м. „ Челопешка мандра“, ПИ 80323.131.38, м. „ Варене“.

РЕШЕНИЕ № 62: Даде съгласие на „Дънди Прешъс Металс Челопеч“ ЕАД за временно ползване на поземлени имоти, собственост на община Челопеч за геоложки проучвания, както и обособяване на площадка в ПИ 80323.1.1119, в местността „Чанталийската яма“.

РЕШЕНИЕ № 63: Даде съгласие за сключване на Споразумение между АПИ и Община Челопеч за съвместно финансиране и поддържанетона участъците от републикански път - участъка от землищна граница на Община Челопеч до регулацинна граница с. Челопеч (Мирково–Челопеч) и участъка от регулацинна граница с. Челопеч до землищна граница на Община Челопеч (Челопеч - Златица).

ГРИЖИТЕ ЗА ПСИХИКАТА СА ВАЖНИ, КАКТО ГРИЖИТЕ ЗА ТЯЛОТО



Не може да криете от детето това, което се случва по света. Най-добре е да задоволите любопитството му у дома, да повишите информираността и да намалите тревожността. Трябва да говорите спокойно и насърчително!

Някои деца сменят различни настроения, други стават апатични, а трети прекалено енергични. Всички деца обаче се нуждаят от подкрепа и разяснения от родителите си.

Може да се обясни, че в света има много вируси и понякога хората се разболяват под тяхно влияние. По правило вирусите причиняват кашлица, хрема, неразположение. Човешкото тяло обаче, е в състояние да се бори с вирусите и в повечето случаи хората ще се възстановят скоро!

На децата трябва да се каже, че много се говори за коронавирус, тъй като той бързо се разпространява по целия свят, напълно нов е и все още не е изобретено лекарство или ваксина. Трябва да избягвате ненужни подробности в разговор с детето, тъй като те могат да го объркат и изплашат!

Детската тревожност често се свързва с тревожността на родителите. Когато те говорят с много тревожен тон, непрекъснато повдигайки темата и проверявайки новините, детето също става тревожно. Тъй като възрастните са в състояние да контролират чувствата си по-добре от децата, ролята на родителя е да следи емоциите и поведението си и да създаде домашна среда, в която всички членове на семейството да се освободят от негативни преживявания.

Разбира се, че несигурните ситуации плашат също възрастните и изострят психичните проблеми. Ако емоциите на възрастния са толкова силни, че той не може да остане спокоен пред детето, се препоръчва да използва психологически техники за самопомощ, преди да разговаря с детето и, ако е възможно, да се консултира със специалист по психично здраве.

ГРИЖИТЕ ЗА ПСИХИКАТА СА ВАЖНИ, КАКТО ГРИЖИТЕ ЗА ТЯЛОТО

Когато детето трябва да остане вкъщи, без да посещава училище или детска градина, опитайте се да спазвате максимално обичайното ежедневие - например да яде, да чете, да спи в нормално време. Рутината създава усещане за сигурност у децата.

Деца от I до III клас и по-малки се нуждаят от проста и кратка информация. За да балансират фактите, свързани с коронавируса, може да им се обясни, че възрастните, както у дома, така и в училище, работят усилено, за да гарантират безопасността на децата и да се грижат за тях. Вниманието на детето трябва да се обърне на значението на измиването на ръцете в този момент.

Децата в IV-VI клас могат да зададат повече въпроси, например какво се случва, ако коронавирусът засегне училището, обучение и групи по интереси. Детето може да се нуждае от помощта на възрастен, за да различи реалността от фантазията за бедствия и слухове. Препоръчително е да обсъдите с детето си как да предотвратите разпространението на вируса в училище и в обществото.

На децата от VII- IX клас и по-големи вече не е необходимо да опростяват значително темата. На тази възраст детето е готово да бъде запознато с фактите за коронавируса, защото имайки достатъчно ясни познания, ще контролира ситуацията, което ще му даде чувство за сигурност.

Хората сме в нова ситуация, непозната и агресивна. Но времето минава, научава все по-вече за източника на здравословната криза, информираме се, свикваме, изграждаме навици. Това дава увереност за справяне, прави по-силни и креативни. Може дори да внесе оптимизъм, който да предадем на децата и семействата си.

При необходимост в тези предизвикателни дни, имате нашата подкрепа чрез медиация и психология:

0887732960 - Лазаров и 0887526275 - Димитрова

ФИТНЕС ИНСТРУКТОР ОТ ЧЕЛОПЕЧ ТРЕНИРА ИЗВЕСТЕН ВОДЕЩ ОТ „БТВ“

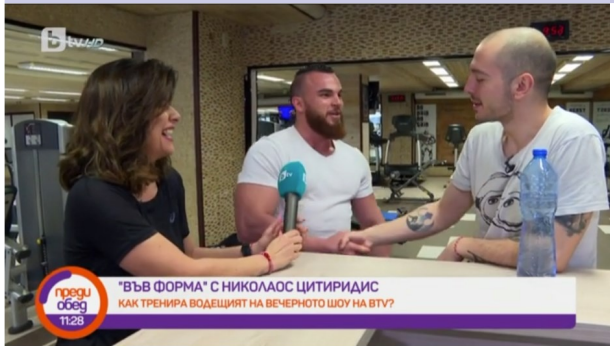

Християн Вътев - спортист от Челопеч, от три години е фитнес треньор в столицата, който от скоро се занимава и активно с тренировки на известни телевизионни водещи.

От телевизионният екран научихме, че Християн е треньор на 26 годишният Николаос Цитиридис - водещ на вечерно шоу по „БТВ“.

В Софийския фитнес център, в който работи Християн Вътев, по четири пъти седмично провежда тренировки с Цитиридис.

„Имаше един период от около 2 месеца, в който 6 дни в седмицата бях във фитнеса с моя инструктор, за да имам нещо като фигура. Време беше малко да се стегна. Няма много водещи в световен мащаб, които да са разплути. Християн ме кара да имам плочки и да си мечтая за тях поне”, споделя Цитиридис за своя треньор.

Пожелаваме на Християн Вътев успех в работата и нови златни постижения на бодибилдинг сцените в България по света.

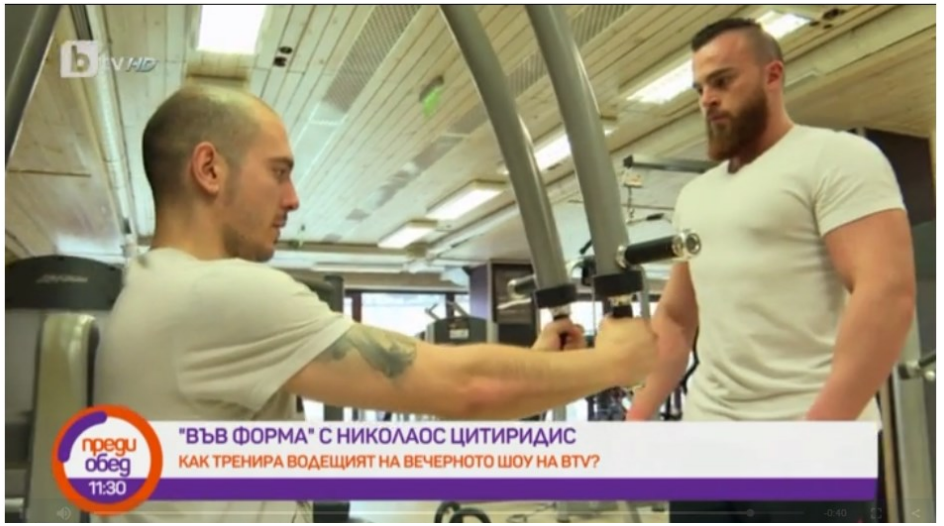

БЕЗКАСОВО ПЛАЩАНЕ НА ДАНЪЦИ И ТАКСИ

• 44 25 00 – данък при придобиване на имущества
• 44 65 00 – глоби, санкции, неустойки и др.

⇒ **чрез ePay (без регистрация):** достъпвате страницата на ePay.bg→ кликате, върху „Как да платя“→ избирате „Данъци, такси и осигуровки“→ проследете обяснителния текст и кликнете там, където се упоменава плащане без регистрация, с карта→ излиза формуляр, който трябва да попълните (партиден номер и точните суми за погасяване може да намерите в получените от вас съобщения за задължения)→ след като се съгласите с условията за ползване на лични данни, ще се появи прозорец, в който трябва да попълните данните на картата (дебитна или кредитна), от която искате да платите→ плащане (на посочения от вас имейл ще получите потвърждение за вашето плащане).

⇒ **Ако имате регистрация в ePay.bg**, следвайте указателните прозорци на сайта след вход с потребителско име и парола.

Напомняме, че срока, в който местните данъци за недвижими имоти и за МПС с 5% отстъпка, върху цялата сума за 2020г., беше удължен до **30.06.2020г.** с промените, включени в Закона за мерките и действията по време на извънредното положение от 13 март 2020 г.



„ПРЕДАЙ НАТАТЪК“



„Уважаеми родители и ученици, във връзка със Заповед на Министъра на здравеопазването №РД- 01-154/26.03.2020, се удължава срока на въведените противоепидемични мерки, считано до 12.04.2020г., включително.

Дистанционното обучение на децата и учениците от ОУ „Св. Св. Кирил и Методий" продължават по график. Бъдете активни, изпълнителни и отговорни! Спазвайте инструкциите на вашите учители, за да не се налага да си доучвате през лятото.

Благодарности към родителите, които подкрепят децата си и съдействат на преподавателите в името на пълноценния и успешен учебен процес!

Изправени сме пред предизвикателство, с което трябва да се справим! За всички е трудно, но неведнъж сме доказвали, че за нас няма невъзможни неща, когато сме заедно!

„Тази седмица учителите от ГЦДО прегърнаха една идея. Нека се обединим и продължим една инициатива на децата от Италия! Те рисуват дъги, като символ на надеждата, че вирусът ще мине и всички отново ще сме заедно. Рисуват дъга с надпис: „ВСИЧКО ЩЕ СЕ ОПРАВИ“ и слагат своите рисунки на прозорци и балкони. Нека продължим една верижна реакция „ПРЕДАЙ НАТАТЪК“ и привлечем други деца и родители.. Нека доброто зарази всички. Нека обединим мислите си и доброто да победи! Аплодисменти за онези, които се включиха в инициативата! Бъдете здрави и мислете позитивно!“

- Това написа г-жа Нонка Бантова - Временно изпълняваща длъжността Директор на ОУ „Св. Св. Кирил и Методий“, с. Челопеч, в профила на училището в социалните мрежи.

НЕКА БЪДЕМ ПО-ДОБРИ И СЛЕД КАТО ВСИЧКО ТОВА ОТМИНЕ, А ТО СЪС СИГУРНОСТ НЯМА ДА Е ДАЛЕЧ В БЪДЕЩЕТО!

БЛАГОДАРИМ, ЧЕ СЕ ГРИЖИТЕ ЗА НАШЕТО ЗДРАВЕ



На 24 март със съдействието на "Елаците Мед" АД, бяха дезинфекцирани обществени сгради на територията на Община Челопеч, в това число - Общинска администрация Челопеч, Здравната служба и Пощенската станция, като превантивна мярка срещу разпространението на Коронавируса.

Изразяваме своята благодарност към предприятието, което с този свои доброволен жест показа, че мисли за здравето на жителите и гостите на Челопеч!

ЗАЯВЛЕНИЯ, ЖАЛБИ И ДРУГИ ПИСМА КЪМ ОБЩИНА ЧЕЛОПЕЧ

Общинска администрация Челопеч призовава за водене на кореспонденцията (подаване на сигнали, молби, жалби, заявления за услуги и др.) да се използва **СИСТЕМА ЗА СИГУРНО ЕЛЕКТРОННО ВРЪЧВАНЕ:**

https://edelivery.egov.bg/Account/Login

Достъп до системата се осъществява, чрез:

- ПИК на НОИ;
- Електронен подпис.

Не е необходимо да идвате в сградата на ОбА!

Системата удостоверява получаването, като препоръчана поща! Отговор ще получите на посочения от Вас електронен адрес.

За ваше улеснение, Държавна агенция „Електронно управление", предлага **безплатен** квалифициран електронен подпис за граждани и фирми.

В подкрепа на гражданите и бизнеса и с цел ограничаване на движението, **МОЖЕ ДА ПОЛУЧИТЕ БЕЗПЛАТЕН ЕЛЕКТРОНЕН ПОДПИС СЪС СРОК ЗА ПОЛЗВАНЕ ОТ ЕДИН МЕСЕЦ**, като го заявите от вкъщи, онлайн!

ЗАЯВЛЕНИЯ, ЖАЛБИ И ДРУГИ ПИСМА КЪМ ОБЩИНА ЧЕЛОПЕЧ

1. За подписване на документи през мобилен телефон, свали и инсталирай приложението Evrotrust от App Store или Google Play и следвайте стъпките. Единственото, което е необходимо, е валиден документ за самоличност и смарт устройство с работеща предна камера, свързан към интернет;
2. Клиентите, които вече притежават Квалифициран Електронен Подпис B-Trust, издаден на смарт-карта, могат с няколко лесни стъпки в електронния магазин на БОРИКА да си издадат Облачен подпис, напълно безплатно. В случай, че не притежават КЕП, е необходимо да посетят офис на Дружеството, където безплатно ще им бъде издаден Облачен Квалифициран Електронен Подпис.



БЕЗКАСОВО ПЛАЩАНЕ НА ДАНЪЦИ И ТАКСИ

За ограничаване разпространение на COVID-19 и наложително **<u>свеждане до минимум посещаване на каси и разплащане в брой</u>** (касите на ОбА Челопеч, Изипей или Български пощи).

Напомняме, че плащания на данъци и такси към общината можете да извършвате **безкасово** по следните начини:

⇒ **чрез електронен банков превод** (платежно нареждане), от обслужващата ви банка, посочвайки вида плащане, което желаете да погасите и сумата по задължение (информацията можете да вземете от съобщенията за задължения, които сте получили).

Сметка за погасяване: „УниКредит Булбанк" АД, филиал Пирдоп
BG52UNCR70008423609502,
BIC: UNCRBGSF
Община Челопеч, Булстат 000777223

Наименования на кодовете за вид плащане:

- 44 21 00 – данък недвижим имот и лихви
- 44 23 00 – данък превозни средства и лихви
- 44 24 00 – такса битови отпадъци и лихви
- 44 14 00 – патентен данък и лихви